寄售古像萃錄

時報

EASTERN TIMES.

每天三張售大洋壹分四釐

時報 一千二百二十一號
光緒三十三年十月初八日
西歷一千九百零七年十一月十三號

世界紀念日

一千九百零五年今日京漢鐵路在黃河橋行開工禮

常昭保路會成立

常昭兩邑於初五日組織保路會即於是日成立現於十一日下午二句鐘在常邑廟開第二次大會凡我城鄉紳商學界務祈准時駕臨共議辦法幸勿放棄國民義務也 保路會公布

閩省公鑒

茲屆吾閩建邵汀三府礦產合同展限期滿同人等訂於十月十二日午后一句鐘在四馬路三山會館開同鄉會籌議廢約收回自辦之策凡我閩人屆期務望早臨是盼 福建學生會告白

甯奉方橋彩票展期廣告

逕啟者敝工程所爲建橋公事籌欵維艱議舉彩票設額萬號現因售額未足爲此登報聲明特告當道諸大善長前伏請展限一月準於十一月十二日開彩屆時在善黎必荷慨許樂從延誤之愆維希見原爲幸耑此佈聞 浙甯鄞奉方橋工程公所謹啟

萬壽聖節

十月初十日恭逢慈禧端佑康頤昭豫莊誠壽恭欽獻崇熙皇太后萬壽聖節凡我商民公司行號應於初七至十三一律懸旗結彩張燈慶祝以表普天同慶之忱伏惟公鑒 上海商務總會

留日雲南同鄉會廣告

啟者敝會公同議決以後凡與各處往來書啟文件若係全體議決者必有敝會之印章爲符信倘無敝會印章而書敝會全體名稱者即係假冒揑造無論投註何處函件及其如何云爲敝會概不承認並不負責任特此謹白尙希原鑒

浙路總理湯壽潛謹啟

全體股東要求開會轉瞬初十屆期來滬預備順勸路綫今晨始到載杭省傳單從本月起不繳房捐移購路股在案諸公爭路正以愛國激欵並悉滬地各府認股已得二千餘萬路款餘裕無須房捐況信撫帥暫時之外仰體以見吾民直道潛忝被公推又蒙奏派既以死誓豈有所怯顧大而爲此苦心熱心亦所共諒但外部此事亦爲浙人自誤房捐爲庫款一宗安可忽短此欵並悉權篆一閱借款之耗鑒夫一地方惶迫商市動搖即聯電力爭爲民請命浙商號多明達亦應格外鄙人之罪九頓以謝得保一日即義務應盡一日務望諸公傳知照仍舊輸繳勿致信帥爲難以重局

回版 查理斯密小代數學

連江陳文譯 定價一元五角◎現已運到 上海四馬路惠福里科學會編譯部發行

欽加二品銜代理江南分巡蘇松太兵備道王 爲

給示諭禁事案據有正書局經理潘玉田稟稱竊維六書爲小學所必需比者林立習字苦乏佳帖以資摹做商人有鑒於此爰檢家藏舊拓及重價羅各帖及名人真蹟如北宋拓聖敎序等付之石印廉價發行計已出版者十四種尚有不日出版者數十種以餉學者頗爲學界所稱許惟恐市儈嗜利不顧公益將本局發行各帖鈎摹翻印售賣魚目混珠貽誤學者且大礙商業進步禀乞給示嚴禁如敢故違許即指名控提懲辦以保版權而維公益等情並出具切結聲明決不翻印別家印行之字帖爲此示仰書賈諸色人等一體知悉毋許將後開各項法帖翻印售賣如敢故違一經察出或被指控定行提究不貸其各遵照毋違切切特示 如經查出願甘究罰呈送到道合行給示諭禁

光緒三十三年十月初四日示

發 有正書局實貼

公民必讀三版將出河南撫院定購壹萬部

如有欲購者請速示知以便添印 預備立憲公會謹啟

南洋方言學堂招考廣告

學額 先招德文法文各六十名共一百二十名 學科 國文普通各科德文或法文 出身 五年畢業遵奏定章程獎勵 程度 十二歲以上二十歲以下國文通順者合格 學膳費 每半年六個月學費十二元丁未年學費免繳膳宿費每月四元走讀減半操衣由堂代辦定價一律於到堂日預繳應用書籍筆墨各項由本堂備辦繳價具領（報名處）南京本堂上海西門外甯康里陽湖方寓（考期）十月十五十六十七等日（校址）江甯省城中正街八步塘

催領彩物

協濟保商票照湖北票六十八會開彩計中正彩共一千〇〇六號各有物件由本公司發給無悞茲查應領彩物尚存數十件之多今日起本公司移屬北市英界天津路富康里鉅豐莊內恭候得彩諸公從速領取禱甚 南市合利公司啟

光緒三十四年袖珍日記出版

此書內附各處鐵路客位價目往來時刻表皆係近日調查最新最確布面金字裝釘精美長約五寸寬約三寸置諸懷中尤爲便用精印五彩圖數幅每冊洋一角六分 價格特廉每冊大洋一角五分 ◎代售戊申官商快覽 本館內附 上海商務印書館及各分館同啟

上海新開特別華安棧

本棧開設寶善街中市祥麟里內後即洋涇濱船埠裝卸甚便實爲租界上之中心點凡縉紳仕宦來滬請客聽音徵色最爲便捷之處定造高大洋房前後走馬洋樓工竣於重九前開張房間寬敞地方清潔鬧中取靜正是衛生基礎分別頭等官房裝辦電燈鐵床器具新置應不精美陳設雅致特別改良客堂官廳極其軒敞男女出入各分稅務等事格外克已與衆不同各埠口岸派夥料理凡蒙〇仕商光顧請認明本棧招牌毋誤此布 本棧賬房謹啟 內外飲食潔淨伺候週到代寫各口船位兼理

安徽副票退辦聲明

啓者安徽副票向由公記梁鈺堂陳藻馨等合股承辦票局事務由陳藻馨經理不料梁鈺堂於十月初一日無故將陳藻馨名下股份拆去奪歸自辦陳藻馨經手事件自應及早理楚以清界限所有九月廿七三拾日滬局已經蓋印之副票計開絃字二張克字二張慕字一張白字一張甲字一張劉字七張監字三張福字十二張圓字三張漆字一張咸字二張發字六張芥字五張澄字二張合共五十二張並各分局蓋出之票一律作爲廢紙祈即由原票繳回給還原洋如有中式不作爲憑三十會以前紅票並逐會到期花紅均請向新太平街內賬房支取三十會以後副票歸梁鈺堂自理與陳藻馨無涉特此佈告 陳藻馨告白

本館告白刊例

第一日每一行四角第二日至第七日每一行二角半第八日以後每行二角封面及特別廣告加倍長行以三行起碼短行以五十字起碼

江蘇學務公所廣告

京師法律學堂於十月內添立新班招考各省已有實官之員不論官紳統由提學使詳加考驗甯缺毋濫以品端質敏中文素優者爲合格每屆限三十名以下蘇省定額十名等因迭奉學部牌示曉諭並行府州送考各在案現在已屆十月蘇省各官紳合格願往應考者限自十月初三日起至十五日止赴各縣報名官赴蘇州府報名即由各府縣備文送考此外府縣十紳寄居省城者即就近赴學務公所報名均毋延遲特此登報廣告

雲南閱書報館告白

鄙人爲開通風氣起見於雲南省城創立閱書報館二年於茲日見發達現當進化時代海內新出書報日異而月不同滇中僻處一隅苦於未能週知應請各埠華字報館詳查如向未與本館交接者將報章先寄一禮拜但宗旨不謬即行訂購凡報內載有報費價值立予照付倘未詳載即請另函開示至各書局新出書籍請將書目價單隨時見寄以便購置函報均寄由敝寓查收爲盼事關公益幸冀垂鑒 雲南省城南門內端仕街合肥李慶恩謹白

浙路股東大會特別廣告

本會原定初十下午一鐘在西門外紹興會館大會集議嗣因該所僻處西隅車行處多迷途茲移設靜安寺路愚園敬乞如期賁臨是日仍用入場劵並望遠近各股東於初八初九兩日至老垃圾橋貽德里本公司支取來賓劵無論何省人概給特別劵新股東亦作來賓論特此廣告

崇明大生分廠告續認股者

本公司續招股分二十萬兩原限九月底截止現在陸續收到之款尚未額滿而遠處紛紛函告均以期限太促爲詞茲由股東公議展期至本年十一月底爲止凡已經掛號認股尚未繳銀者務希從速交本公司以足二十萬現銀爲斷如股額滿即行登報截止掛號及來函諸君幸勿自誤挂號存先而欵未繳到一經額滿即行登報截止

窰貨免捐二天廣告

淞滬窰貨落地捐現經泰□等行稟認承辦仰蒙貨捐局憲批准於本月初六日開辦謹於是日起免捐兩日以盡同業之誼於初八日照章收捐恐未週知特此通告 南市同益里承辦窰貨認捐公所啓

蘇省鐵路公司股東特別大會

本公司迭經股東提議公決拒欵辦法並以營業變動事機迫切不便拘牽常章爲言茲特分於十月初八日下午一點鐘假愚園開特別會務望與股諸君准時涖議盼切 本公司董事局廣告

各省商會公鑒

敬啓者本會爲討論商法草案一事擬於十月十四十五兩日在上海愚園開大會一次迭次函請各省商會屆期涖會並登報佈告在案現在敝會已預備一切敬再登報奉請其有已經各商會爲本會所未及周知無從通信者亦請一併鑒諒推舉代表屆期涖會此事爲我商人命脈所關想無不贊成也閱報祈先賜覆以便招待如函托各貴處寓滬紳商代表亦祈早日示知以資接洽合再奉布敬請均安 上海商務總會謹啓

蕪湖明遠電燈公司股東同鑒

蕪湖明遠電燈公司由張性存發起經熱心公益者陸續附股不意性存於購買地皮立定基礎後復與周訂約合辦自命爲總協經理劃分權限現因購機齟齬張主買地皮怡和程與信其私賬榮華程吳遂謀登報告退意存要挾查商律載公司成立後股東開會選舉董事方定總協經理倘辦事人營私舞弊股東仍有權決退解散該公司商務總局憲批示主持公論程吳輒轉攫股不知於胡底我等血本攸關安能坐視一任他人敗壞爰結此股東團體會定於十月十八日在本公司會議辯別是非查清帳目決定去留從新組織章程庶實業可望有振興之日惟各股東散處各埠未能盡悉謹登報端務祈屆期惠臨是所至禱 股東團體會發起人陳采臣 王紹雲 王緝甫 趙德成 高曜堂謹佈

商務印書館出版 初等小學體操教科書 高等小學體操教科書

是二書均譯自東籍依其章節所分以區定學年使蓋按課遞授周詳審愼實爲合於我國教課之用仍於原書次序秩然不紊經驗有得之作又以其行進法與游戲法間錯並授尤能喚起生徒之精神快樂無倦云◯定價初等書大洋四角高等書大洋五角

賞格

二十一日午刻十點鐘由四馬路三山會館至一枝香一段地方遺失月份牌樣子一卷共計五張如有人拾得送至時報館帳房即當謝洋十元決不食言

北洋新編最新最備約章成案滙覽

北洋大臣袁宮保之海內公認爲第一外交要政全書初印五千部早經按是書爲連平顏均伯觀察奉命編纂觀察曾主外部調查案卷圖表纂詳門目大備現又續印除官用外餘交本局發售公諸海內士林倘研究外交者必以先覩爲快也每冊各省大吏紛紛提取發給各屬備查後有分類檢查目錄閱者極便翻檢現已出書每部售大洋十元 總發行所上海北京有正書局

請吸頂上雪茄烟

美哉此烟吐我瑞氣惕以清芬選葉嫩而味調味純而正其式樣奇雅而高超色香兼備監製尤精耳食者以爲虛譽嘗試者品題自眞且別家所寄售之貨亦皆妙味異香迥超凡品是以開辦甫月餘名馳四海有口皆碑嗣後尤當力求實際日進精良庶以盡本公司經營之苦心並以副中外紳商光顧之盛意特此廣告以便選購 英大馬路小菜場對面瑞華烟總公司啓

國民拒欵公會開正式大會廣告

本會定於十月二十日在杭城王馬巷白衣寺開全省正式大會各府縣紳商學軍四界務期各派代表人如期涖會集議並請將代表銜名籍貫先期通報靈聖巷口事務所爲盼 國民拒欵公會謹啓

廣慈醫院廣告

院在上海西門外羅家灣係羅馬聖而公會傳教江南者募建已捐者六萬餘元敎外五千餘公會十二萬餘有地百四十餘畝大洋樓六座空曠清靜養病最宜有聘內外科名醫二人常川住院日日診治中西脩女宿舍護病執行膳食每日有六元者三元者一元六角者一角半者將另造衛生之洋客棧遠過之十月十二日開院並送門診係院路脩齊後當柬請紳商以誌落成一切疑難雜証無論男女皆可來院兼可戒烟

漢口水電公司招工承包安裝水管廣告

本公司安裝全鎭自來水管現議招工承包如滬上有熟識此項工程欲承包者可速至四馬路愼裕號取閱章程估工投票以十月二十日爲止到漢口本公司開標定奪毋遲不候 本公司啓

（大清郵政局特准掛號立劵之郵件）
（日本明治三十八年一月十三日第三種郵便物認可）

社論

論甘督私售礦產（胡馬）

自借欵問題發見以來江浙志士奔走呼號疾首蹙頞而相警告曰政府棄東南矣嗚呼寧獨東南爲然彼西北萬餘里之土宇政府又何嘗視爲己物而斷斷保持之也哉不過東南之士具有愛國之熱忱必不肯俛首弭耳相率以登販鬻之場乃相與仗義執言以爲鳴鼓之攻而政府深隱之衷遂一朝暴著於天下耳西北諸省蹈伏於有司專制之下者尤深且重於東南而一二讀書有識之士又相尚以潔己自好爲高不肯輕其身以干預地方之事於是路之賣也聽之礦之賣也聽之舉其祖宗邱墓子孫長養之區一任地方官吏之日朘月削明贈暗售以付之他人而冥然無復幾微之感覺天下之士見其表面之甯靜也則以爲關隴上游獨得邀朝廷之保護且相與欣欣焉羨之而庸知其內容之朽腐固有倍蓰於東南者耶

由潼關而西以抵伊犁東西萬餘里南北三千餘里廣莫無垠幾占我帝國版章三分之一其間名山大川百昌蕃阜而尤以礦產爲最富五金煤油石棉寶玉之藏無地無之而土曠人稀蒿萊滿目以殖民則九州之上腴也以富國則無盡之寶藏也西人之覘國者早已於三十年前窺伺而遊歷焉著爲論說形諸圖畫特以偏在西垂交通未便恐早日宣布轉啟我國民自辦之機以故遲遲不發佯若爲置諸度外也者我政府遽信之不疑以爲此甌脫者乃彼族所唾棄而交涉最簡之區也於是舉其素所親暱而著名頑固之私人凡不宜於東南者悉位置於斯俾其優游而饜飫焉而數百萬方里之神臯隩區遂若存若亡於三數人者之手矣

今日負擔西北之重任者計有四人焉曰長庚也升允也聯魁也恩壽也蓋嘗差其優劣而月旦之長固賢者翩翩下士如恐不及其在西垂也造端宏大百廢俱舉實具大有爲之志然德優而才不足以佐之且其年已老矣謹畏有餘而恢張不足且僅有治兵之任而無守土之權是以勤劬終年毫無所就下此三公者升悍而愎聯庸而葸恩貪而詐而包藏禍心要以升爲最甚蓋其生平持惟一種族之主義與鐵良正同而尤過於鐵者則鐵之意在強滿以制漢而升之意則直欲亡漢而存滿也升本以頑舊著稱視新學如仇讎然其實皆矯爲之蓋所仇特漢人之講新學者而滿洲學務則提倡獎勵如恐不及且竭全力以媚外也其子未弱冠即遣使留學美洲曾頑舊者而能若是乎方其卸陝撫任也語旗籍之來送者曰吾撫陝三年所殷殷自媿者未能爲旗人辦一事耳及抵甘任先取書坊所售時務諸書即欽定學部所頒行者聚而燔之有再售者以大逆論警察學生聞日人欲攬吾警權致電京師大學堂爭論升知之立斥主稿諸生者甘省高材也聞其教諭學生有「日本爲我友邦斥指日人即不啻訕謗君父」之語以甘省之地瘠民貧而升乃揮灑金錢不啻泥沙與洋行交易之欵動至數十萬兩皆廢物也彼其悍然售全省之礦權於比人直以絕甘人之命脈而已豈等於無意識之舉動也哉

今者江浙之輿論皆曰蘇杭甬鐵路非江浙人之鐵路而通國之鐵路也故凡我中國人者皆當竭其力以爭之吾亦曰甘肅之礦非甘肅人之礦而通國之礦也故凡爲我中國人者皆當竭其力以爭之爭之奈何速嚮集一通國路鑛總公司聚全國之人以辦全國之事而已茲事體大其宏綱細目當別爲論著以貢一得之愚且非記者之陋學謭聞所能言之無憾要其事則不可稍緩者矣嗚呼日月逝矣歲不我與世有負旋乾轉坤之宏願者乎余日望之矣

要件

江督致滬道蘇路公司商務總會電

王道台蘇路公司商務總會諸君同鑒辰密接外務部支電開迭接各處紳商來電以蘇杭甬鐵路一案頗多紛擾似由於報紙訛傳致生誤會查此案在二十四年經前總署照允英駐使竇納樂嗣經盛大臣與怡和洋行商訂草約各在案三十一年七月商部據浙江紳士呈請籌辦全浙鐵路當經奉旨依議八月即經英使照催議定正約是月御史朱錫恩等奏請將舊訂蘇杭甬草合同速與撤廢奉旨派盛大臣趕緊磋商收回自辦英人迄不承認歷任浙撫亦未商議就緒並經盛大臣將英人不允與議據實覆奏是未能收回又豈朝廷所能料自是以後英使執定前議時來本部詰責討論或請將蘇浙公司停工或請將自辦之案撤銷並責我政府袖手坐視爽失大信經本部堅持峻拒英人不稍退讓查外交首在立信匹夫猶重然諾而況國家強國猶守信約而況積弱值此諸強環伺結鄰聯盟我如抹殺前案一味強執恐另生枝節所損更鉅權度利害輕重不得已派汪侍郎與英人竭力磋商前允英人承修者今改爲不許英人干預路事前允以路作抵者今改爲另指抵欵是路由我自造由我自管主權事權悉操之我實與自辦無異所議者僅添借英欵耳較諸原訂草約其得失判若天壤朝廷惠顧紳商仍用兩省公司原有人員一手經理原有資本毫無損失本部又慮內外隔閡電致江浙兩省公舉數人來京諮詢路事趁此正約未定深盼早日北來妥籌詢商以期折衷至當官家應付外交已煞費苦心而顧念民商亦不遺餘力乃各處電信擾擾概由於不知其情將謂有損主權耶而路不作押據仍在我將謂有損路利耶而資厚工速獲利愈多縱有委曲情形儘可囑來京人員詳細陳述但有維持之方本部斷無不**竭力幹旋以副江浙父老之望**希由尊處剴切開導以釋羣疑等因查蘇杭甬鐵路借款一事紳學商民人等深慮有礙主權羣起力爭衆志成城不謀而合具見吾民愛國之忱惟其中實情或尚未能深悉今外部來電委婉詳明所云應付外交已煞費苦心而顧念民商亦不遺餘力實屬兼籌並顧並非稍有偏私又云縱有委曲情形儘可囑來京人員詳細陳述但有維持之方本部斷無不竭力幹旋以副江浙父老之望尤足見尚可轉圜毫無固執外部以剴切開導責之鄙人鄙人上承朝廷體羣情不能不將外部電中之意爲吾民剴切言之尙望諸君代向紳學商民人等剴切開導以釋羣疑外部既以竭力幹旋自任務望羣公妥熟籌商如有轉圜之道但使力所能到勢所能行鄙人無不力任其艱也方徵印

商務總會覆外務部電

外務部鈞鑒南洋大臣行知支電蘇杭路事王大臣瞻言百里嘉惠紳商苦心熱心昭然若揭曷勝感悚竊查二十四年竇本無約不過總署一函由函生草議議載從速而延誤及六年厚祐等志開風氣憤甚以浙路率允外人至二十九年四月見央商自誤即禀築此路浙路浙辦盛無詞可拒不得已函銀公司現有浙商李某禀辦再限六個月如不勘辦以前草議一概作廢予以趕辦之限示以自辦之人誠如英使所稱該商無廢議之權宜退盛函不受之矣亦應將無權答復作廢之意告之是年閏五月扣至九月即滿六個月之限江浙人又緩至三十二年先後收回自辦蒙商部奏奉諭旨稍涉時事者多能道其顛末何致誤會厚祐尤身在事間者汪侍郎摘叙二十四年三十一年而畧去二十九年緊要情節專主英使單面之詞無一字駁詰竇一函而已汪則曰約盛先奏英人不與議汪雖提明其後奏力請作廢則汪概抹煞王大臣何乃甘爲汪侍郎分謗乎示外交首在立信豈**內政不妨失信**匹夫猶重然諾豈**諭旨轉可反汗**以彼自誤自廢之議我必曲以相就浙贛已事三門灣四府苟援踵援例何以應之大部亦思商民解體且有不止於弱者中國之大可富可強自弱則人弱無非汪侍郎等所造成耳尤不可解者大部謂不許英人干預諭旨明謂兼商英公司許蘇浙人附股大部謂改爲他欵作抵而前電又謂本利取結於路之進項英人欺汪侍郎汪即以欺大部欺朝廷又以欺商民等市井之見諉我王大臣勿怵於列強而上下睽隔徒令彼族收漁人之利益恐不逞者藉口生事則大局去矣自聞借款之耗兩月以來無論江浙股東駭汗奔走人人疑諭旨奏案旦夕無效即旅滬各國之人亦罔不驚異市面恐慌王大臣即未之見宜有所聞不止江浙不止路工凡營實業人各自危海外華僑函電馳詰不審今日之關滬市作何景象該路總協理等四面擠軋頭額焦爛商等見之相對流涕妄謂邦交宜顧兩省人心更宜顧汪侍郎可惜中國大計可惜泣懇奏請收回成命俾中外咸曉然於汪侍郎已鑄之錯賴王大臣鼎力挽救則羣疑不勸而自釋以維商市而保路權初五滬會各府公認數逾**二千萬**厚祐寧波一府認**七百萬**凡爲土地爲朝廷也如此人心望大部爲宮維繫之中國幸甚上海商會總理李厚祐叩虞

小說

滑稽小說 新西游記（二之六）（冷）

孫行者又奇怪道你說甚麼會場那會場在那裡是否便是王母娘娘的蟠桃大會我也去看看八戒笑道不是不是那會塲內雖然也有個王太太卻不是王母娘娘孫行者道老豬你好呆王母娘娘在那開蟠桃大會時至今已有幾千年了雖是仙家也應該老如今稱呼起來自然該叫太太了八戒道不錯不錯老孫你也說的是行者道他們既在開會你知道他爲着甚事八戒道聽說是爲鐵路行者道笑話笑話你又來騙我了路那有鐵的倘然路是鐵的到了下雨時走的人豈不滑蹉八戒道這不是人走的路是我方纔說的火車走的路行者道你又來了甚麼叫做火車我不懂八戒道這也難怪着你是纔來的人便是住在這地方的知道火車鐵路的人也還不多所以我昨日聽的人家說這地方的鐵路大半已經送了人了行者驚道路什麼好送人送了人自己將往那裏走八戒道正是如此所以這裏的人這兩天正弄得走頭無路行者道這事奇怪我倒也要去看看八戒道你去正好我們師父也在那裏行者一聽師父在那裏登時歡喜異常拖着八戒走道我們快去我們快走八戒隨着他拖仍跕着不走行者道老豬你如何不去八戒道去不得去不得我纔從那裏逃出來的行者道他們開會又不是殺人你如何要逃八戒道他們要叫我認股行者道老豬你既在那裏便認認何妨八戒道老孫你不知道的我們做豬的聽了認股最怕（未完）

科學儀器館謹啟

敝館自造儀器務以歐西爲模範有未製者亦悉購西品以足之惟致曲有盡期旨完美之日誠不願吾國中因有一種科學即增一種漏卮也尙祈學界諸君垂鑒並考驗之幸甚再各學堂如有儀器及風琴等已損壞者亦可寄敝館修理也

上海四馬路惠福里科學儀器館啓 電話二四四六 電碼六四二七

崔府當面洋可試驗

崔氏瓣香廬藥室 至神至聖 中外馳名 如無效驗 雷殛火焚 只此老房一家認明牌號幸勿受魚目之欺切切

謝中野醫院 謝中野先生精通各科專門…兒科眼科耳鼻咽喉科毒門各病求院就診者無不手到病除有此盛譽…仰承先生治愈者…女就診者均極便…周晉鏞 周鴻孫同啓

上諭 (北京電)

十月初七日內閣抄奉

上諭朕欽奉　慈禧端佑康頤昭豫莊誠壽恭欽獻崇熙皇太后懿旨度支部尙書奕恩鎭國公載澤四川總督陳夔龍均著加恩在西苑門內騎馬欽此　又奉

上諭烏里雅蘇台將軍馬亮著加恩在紫禁城內騎馬欽此

又奉

上諭陸潤庠等奏命婦年屆百齡籲懇恩施一摺南書房翰林禮部左侍郎張亨嘉之母黃氏年屆百齡精神強健洵爲熙朝人瑞加恩著賞給御書扁額一方交張亨嘉祗領以示殊恩所有例應旌賜之處仍著禮部核議具奏欽此

宮門抄 (同上)

十月初七日　召見軍機　王洪霆　蔣德椿　王貽典

尙有楊士驤奏永定河漫口大工合龍摺　上諭一道因已夜深不及排印明日補登

電報

◎福建紳商電稟政府請勸蘇浙路借欵事牽動全局各省商辦鐵路均受影響請設法挽回以安人心 (初七日戌刻北京專電)

◎都察院代遞辜鴻銘條陳內政外交事宜蕭鶴祥請開國會袁緒請欽定國是正人心以期立憲實行各摺均　奉旨交政務處議奏 (初七日申刻北京專電)

◎出使日本國大臣李家駒報告政府派留學生王海鑄譚學徐充一二等書記官 (初七日亥刻北京專電)

◎陸軍部派右侍郎廕昌定於二十五日前赴山東考驗第五鎭練兵 (初七日亥刻北京專電)

◎外務部勸蘇浙鐵路借欵一事現在郵傳部堂官力主從中調和 (初七日戌刻北京專電)

◎軍機大臣醇親王議令各省在京官條陳各該本省利弊俾得透悉一切設法興除 (初七日酉刻北京專電)

◎資政院草章業已決議 (初七日午刻北京專電)

◎蒙古改設行省之議擬歸併張家口熱河二處 (初七日申刻北京專電)

◎江西省教案外務部定於初十日萬壽後與法國公使開議 (初七日申刻北京專電)

緊要新聞

◎時報館中外日報館同鑒閩省因浙路影響各界團體特於十二日在浙江會館開閩路公會藉以維持希並轉致蘇浙路公司福州教育總會陽 (初七日戌刻水部來電)

◎江浙路權問題

▲滬南商學會開拒款會紀事

昨日午後兩時南市商學會借廣濟彩票公司特開拒欵大會到者約千餘人先由周蓮生君報告宗旨繼演說股東與鐵路之關係小國民與鐵路之關係鉅距路五十里均在鐵路範圍以內此路一失由距此五十里之人民身家生命糜爛矣其在五十里外者亦將因此五十里惹起種種牽涉同受外人干涉而同受其害矣次由尤惜陰君演說略云個人能担鐵路之責任者則個人之生命保一家担鐵路之責任者則一家之生命保一縣一府一省能担鐵路之責任者則一縣一府一省之生命保推之全國莫能出此範圍今商學會之責任宜聯絡一致合力救危分辦法二條一集整股勸各業開談判量力認股提業中盈餘之花紅經理人購股票以給東夥一集另股如拍賣存貨以買股票節應酬浮費以買股票來賓咸拍手贊成又由馬逢伯君演說下逼借路欵事政府命意一肥己一媚外一摧抑民氣先從江浙下手嫁禍江浙即爲嫁禍全國之發端並痛述亡國民之慘狀(聞者淚下)若江浙人不急圖挽救即爲甘續吾輩今日之踴躍投股是保險子孫之性命錢云又由馬相伯先生演說云吾上海人三面皆入西人勢力圈惟留大東門小南門一線之生路今蘇路由小南門外築起若再一失此一線之生路亦絕矣今政府以外人之銀練練我民如借外人之利刃殺我民政府既欲棄我人我人當急設法保護之若仍睡看坐看待賣身契一定尙有何用云云聞者皆憤激次周廉生君提議集股事來賓爭相簽名承認約認至七千數百餘股後即搖鈴閉會已五時半矣

▲蘇州拒欵會紀聞

蘇州拒欵會於初五日假商務總會開行常會因上海初八日開鐵路股東大會遍請各處派人前往乃由衆投票公舉彭仲田太守姚清溪司馬兩君爲本會全體代表赴滬參議各事云前紀學界認集路股由高等學堂爲倡具函分勸各學堂學生一體勸認各情昨經該學堂任事員赴拒欵會報告此次第一次勸股共有學生何元棣等二十一人分出洋一百二十五元認買二十五股其餘續買者俟有成數再行報告

▲記常昭保路會

常昭保路會於初五日宣布成立到會者約七百人先由宗君子偉報告宗旨來賓相繼演說學生亦復登壇勸導慨切周至最後由競化女校十三齡女童講說利弊鼓掌如雷又有商界蘇君切定指導聞者動容幾至淚下各人遂踴躍認股宣布電文而散

▲松江商會組織拒欵會

松江商會於十月初六日下午組織拒欵會預發傳單千餘張是日來會者座爲之滿首由陸君馥蓀代表報告開會宗旨次由錢君選青錢君伯鑑及陸君等後先演說聲淚俱下聞者動容當場認股有三千餘元即鮮肉一業亦頗踴躍所最難得者有一張姓在嶽廟內做小生意一時爲義忿所激亦認一股即將衣服當去先繳洋一元嗣後議定與學界聯合堅拒一面由各業董及熱心會友分頭勸股俟有成數逕報公司以達窒力抵制之目的

▲湖州府屬認籌浙江路股辦法

湖屬同人於初六日晚在一品香集議認籌路股五百萬決定各事如左

一舉定具名勸股員　楊信之　朱煦亭　吳少卿　顧敬齋　孫冠臣　俞恒農　周湘舲　沈譜琴　張弁羣　邢穗軒　沈聯芳　王一亭

一舉定楊信之先生爲湖屬招股會會長

一設浙路湖屬總招股處於上海江西路六十一號泰康祥絲棧內其分招股處俟將來擇定隨時報告

一舉定幹事員王一亭朱五樓顧企韓淩銘之王亦梅王稺生

一舉定書記員湯濟滄楊譜笙所有切實辦法俟初十日開股東會後如行決定

▲杭拒欵會特派代表

杭州拒欵會訂於本月二十日在王馬巷白衣寺開特別大會特委嘉興褚博甫君往嘉湖申江一帶聯合紳商共籌拒欵方法以圖抵制衆安橋河下之禁烟調查社亦請諸君爲代表向各處隨地勸令籌欵設立分社以冀掃淸流毒達其目的已於初二日起身去矣

▲無錫開拒欵會

錫蘇路拒欵會由教育會與勸學所發起於初四日下午三時[illegible]崇安寺金剛舊址開會集議與會者悉係各校教員先由華鑾假報告開會緣起及路事之開係次由顧君述之秦君歧臣黃君淡如朱君若霞等相繼演說莫不痛陳外債之害并互對付方法諸教員除擔認勸導外更紛紛簽名認股不須臾間已集股百餘且聞於初六日起無錫商務總會及城鄉各學堂均次第開會拒欵云

▲女志士赴滬勸集路股

蘇垣振華女學校校長王謝長達胡蔣振懦糾集女同志蔣沈孟淵等於初二日赴滬假務本女學開特別大會擬與滬上諸女士聯絡担任認股勸股事各回蘇後再當在蘇開會籌議

▲講報社改設拒欵會

蘇垣向有講報社數處今春業已停辦現經該社社員謝鵰等建議重開改爲拒欵社仍照曩例按期分段演說以聯衆志茲於十月初五日在蕭家巷蘇衛學堂開第一期講社邀請法政宣講員張慰祖大令等涖會演說

▲商會議舉代表拒欵

蘇州商會總理尤鼎甫中翰近因抵制路欵上海已議開股東會蘇地各股東勢不能全體赴滬故於初五二時起在柳家浜本商會開會集議公舉代表籌商對付已先期印發傳單邀請到會云

▲記上海理科專修學校拒款事

上海理科專修學校於今日開會計職員學生共認蘇股二千元浙股一萬元而校役亦甚踴躍認浙股二百餘元並電鐵路總公司乞堅持拒欵

▲蘇州拒欵會致蘇路函

敬啓者集欵抵制衆議決行敝會現擬竭力勸招以冀挽回惟必先有以堅其信用始克響應今公議辦法凡入股者所繳之股須由貴公司擔任如以後挽入外欵則該股欵本利須許准予給還以堅抵制之實力此事經敝會全體議決(下略)彭福孫姚銑同頓首

▲旅甯浙江同鄉致公司電

杭州浙路公司鑒拒欵極表同情旅甯已開會協爭喧傳汪得九五扣此說果確實可憤恨此間擬集股協助務乞同人堅持到底并分達拒欵會現辦情形乞復後遇事亦祈電告錢松年陳琪章亮元等旅甯全體出浙江會館電

▲清江商會農工商部電

蘇路南綫指日告成即將規畫北綫外人强勸借欵損失主權恐貽害將及江北淮徐海民風果敢初聞立憲鼓舞歡欣倘借欵果成微獨於北綫暗生阻力且不足以維繫人心務求越俎維持以顧大局清江浦商務分會總理劉壽祺等叩稟

▲浙人上政府電

北京軍機處商部郵傳部王爺中堂大人鈞鑒浙路奏准商辦草約逾限自廢路債非國債比商辦非官辦比浙人不受借欵理直言順銀公司不得强政府政府不得强人民似宜以民心激烈爲詞商請能議代乞鈞處鈞部保全國脈默爲轉圜大局幸甚浙人錢松年陳琪章亮元同叩

▲浙路公司復京師路事處電

浙江會館諸老無論汪得賄與否事先無一字知照始壓以部電繼壓以諭旨是其罪案遑早一亡不轉圜必以死爭諸老以籌欵爲拒欵後援甚感齊潛

▲嘉興府中學堂致杭州鐵路公司電

杭州鐵路總公司鑒路事迫員生開會認股集成再電

▲杭州鐵路公司復電

府校全體鑒殉路已二人杭且有挑夫二三千人求附股人心如此浙或不亡潛惟死爭以報

▲浙江初級師範學生上張軍機電

軍機處張中堂鈞鑒浙路遵旨自辦已逾二年汪侍郎挾迫借欵路亡浙亡惶急萬狀公爲學界泰斗國家柱石哀乞援救浙江初級師範學堂學生公叩

▲松江府學堂致蘇路電

蘇路公司鑒外債永不承認須籌足股本以自衛敝校全體勉認百股爲涓埃之助

▲北洋法政專門學堂致蘇路電

蘇路公司鑒蘇杭路權一失關係全局一髮千鈞望貴公司堅持初議始終勿懈爲禱

▲甬郡紳商致信撫電

近日甯波紳商學界亦電信撫有寗人工黨尤多粗率難以理喻現方設法鎭撫一面招集路股實行抵制之速電奏等語

▲瑞將軍致外部電

瑞將軍以議借外欵全浙駭震十一府紳商學界連日開會議拒人情憤激官力難遏大有橫決暴動之勢已急電至外務部有寗命鎭浙不能終默迄大部兼顧輿情設法轉圜以維大局等語

▲嘉興府中學堂又電

杭州鐵路總公司湯公鑒回電悉昨開會全體員生認八百零股容續勸再聞嘉府校譚

上海新橋根德里氏擲香廬藥室啓 …本年二月朔日起歸本廬一家…以免贗…每料六大盒收藥本十三元二角…

政法述義豫約廣告

己出書五種

憲法汎論　比較憲法　法學通論　民法總則　財政學

續出五種

統計學　應用經濟學　地方制度　刑法各論總論　統計學

中歷十月初旬出版

餘書續出二十一如左

平時國際公法　戰時國際公法　警察學　警察實務　民法物權　民法債權　民法親族　民法相續　政治學　行政法　商法總則　商行爲　外交史　政治地理

商法手形　商法會社　商法海商　民事訴訟法　刑事訴訟法　裁判所構成法　破產法　國際私法　純正經濟學　社會學　銀行論　銀行實務　銀行簿記

本社所發行之豫約券前定之出售截止期限過促稍遠內地交通不便未能週知無以副購閱諸君之望特展期至中歷十一月底截止原定價十二元豫約五元五角外埠郵費五角同好諸君幸速購取

日本東京麴町區飯田町二丁目四十九番地　政法學社告白

總發行所上海四馬路惠福里　羣益書社　東京　長沙

京都大寶齋藥房○天下馳名○靈驗第一○秘製異人傳授珠黃八寶化毒丹○鋪分上海二馬路西鼎新二道庫門內便是

京都天寶齋　花柳毒門聖藥　經驗良方　愈人甚廣　無憂

此丸乃本齋獨得異人傳授良方重用真正犀黃珠粉血珀極品上藥泡製久煉成丹專治男女楊梅結毒橫痃下疳小便皮破腫爛一切毒門無論初起染久包可限日全愈如醫治不精服藥不愈或庸醫圖利不顧人之性命攸關獨偏用輕粉升藥倒提丸等當時立愈乃毒氣內攻逢春又發四肢痛酸甚至鼻塌髮禿紅斑起點皆緣毒藏筋絡且必染妻絕子其害非淺餘毒未淨其患不休此實醫者未得一方術患者豈能安全今本齋不惜重資修合濟世毒一者即將此凡服下立刻止痛消腫去毒淨盡凡極危之症服藥一料立可全愈價雖貴而效足值當可掃盡骨內染一切毒氣且能生育無害屢試屢驗必中輕者五天全愈重者七天絕根如用倒提丸輕粉升藥雷殛火焚凡染此毒者諸醫東手危險萬分請嘗試之方知本齋藥靈方真之功也○每料價洋十元每瓶洋二元○有毒珠黃下疳散每瓶洋七角如男女下疳腫爛陽物臭爛或陽痛或筋爛去半節探此散立見拔毒去爛生肌止痛保復原形仍可生育種子此乃第一仙丹也○立愈珠珀五淋白濁丸價洋一元

中流砥柱

餘次贛南拳匪之亂始於贛縣而盛於南康南安四屬曰大庾曰南康曰崇義曰上猶初傳染時惟大庾陳吉卿大令親往各鄉查拿不避艱險與各鄉紳申明約束切實勸導民間無敢再犯南康縣則置之不問崇上兩縣令則皆畏之如虎有迎接跪拜犒賞等事是以南安三縣皆有匪而惟大庾無匪三縣先後亂事教堂教產教士教民均被焚殺而衆及於學界並及於平民即堅城如贛州城內教堂亦被焚燬而獨大庾城鄉雞犬不驚郎向來民教不和風俗強悍如新城新堂亦荷保全時陳大令之精心毅力卓識堅操一時無不眞可謂中流砥柱矣惟聞三縣之匪愈剿愈多辦理亦未得要領故庾境三面吃緊而陳大令輕騎巡防晝夜不息並佐南安府裕太守贊劃機宜布置井井惜皆不能見用以致剿撫皆不得要領幸康崇之匪屢竄而不能入地方受福不淺賢能之選舍大令其誰與歸

大庾士民公啓

立愈遺精金剛百鍊丸

精者人身之精華也精固則强精竭則亡關係何等鄭重世人之患遺精者實因戕伐過度相火妄動或交媾之際忍精不洩或濕熱蘊結心腎不交以及思慮操心致有精關不固夢遺滑精由此起矣明知精乃種子豈任常洩若不早爲醫治不但有礙子嗣且從此精神疲倦腰膝痠軟耳鳴目暗百病叢生甚至促及壽限雖欲設法求醫治苦無對症方藥本房家藏秘方係坐茅百老僧所傳名曰金剛百鍊丸無論有夢無夢視聽流精未婚先洩以及精薄精清等症送服三日之後包能精關堅固諸恙咸瘳功能固精封髓種子壯陽奇驗無論無一失凡衛生者幸勿觀望至貽後悔也○每小盒洋一元每料一大盒洋四元○另製第一馳名遺精一貼膏功與上同○每張洋七角若膏丸並用功效益彰瘥年深月久百藥無效者能服丸一料可包永遠絕根世間僉稱仙丹也○遠埠郵局函購原班回件

上海三馬路中市玉成戲館後○鍊雲大藥房發兌

特別改良　放盤半月

姑蘇閶門內下塘新開

萬和茂京蘇緞莊

復和祥沅記綢緞莊

本莊精製花素頭號漳絨漳緞天青諸色頭號貢緞各色加重局紗羅紡湖縐花色時新顏色鮮艷絲身純淨挑選精良於九月十八開市放盤十日藉廣招徠惟適陰雨連綿恐遠處未及惠顧特再放盤半月以副雅意現在火車往來便捷倘各埠貴客光臨自當格外克己想既得價廉物美之貨又可沿途瞻覽風景一舉兩得定皆樂於賜顧也此佈

化學製造柔軟新墨

一出門攜帶最便利既無墨盒墨汁翻染之弊又免石硯重大之累但以筆醮水便隨時可以作字一以開水冲之立刻融化可作大字至學究之言謂磨墨可以活動手腕此于寫大卷自摺時或可言之然寫大卷自摺者亦已全用墨盒未嘗自磨墨也徒費有用之光陰殆眞所謂人磨墨非墨磨人者矣今之學校中仍尚固守此旨實屬非是一此墨可以經久但大盒者更佳以質體較大能耐風日如日久略硬時將墨取出于掌內搓挼卽仍復軟性用後能隨將蓋蓋好則更耐久

價目　特號玻璃盒二寸四分三角半○一號二寸二分二角半○二號二寸二角○三號一寸八分一角半○四號白石盒一角○六號白石匣五分

批發價目購三十元者七折五十元者七五折百元者六折

分銷處　蘇州都亭橋東時報分銷處○烟台誠文信○泰興三餘堂○六吉茶號○營口誠文信○揚州中報分館○正陽汝南天隆行○無錫兩利○周村承文新○開封茹古山房

總發行所　北京廠西門　上海四馬路　有正書局

中國文明紙烟公司廣告

紙烟之爲用甚大足資談興藉醒腦筋至若穢臭尤可辟除本公司特設廠監製務求工料精美使吸之者無頭暈舌燥之患誠衛生妙品也現製就○金剛○龍牌○雙孔雀一品圖牌出售價廉物美請嘗試之

總批發處上海北四川路仁智里十二弄聯興公司

上海新開改良西式　孟淵旅館

本旅館開設三馬路大新街口春桂戲園間壁弄內新造洋式樓房裝修器具特別精美較他棧格外研究本旅館又因近日輪埠交通而紳商往來恒苦鋪程爲累故不惜重資各官房特備鐵床絨氈被褥及應用器件庶幾客光顧者既便起居又省行李歸之樂旅居無湫溢之虞本館重在便益來賓非專射利如蒙紳商賜顧請移玉本館庶有名廚以備貴客料理肴饌庶幾賓至如歸本旅館主人謹啓

上海　蘇存德堂諸膠發售

本堂開設拋球場後先於甲辰年建設膠廠煎諸品仙膠珍饈業經三載嘗此多年克已冀價以供退邇購此外補劑飲片丸散膏丹不精益求精慎之又慎總期無愧於心凡蒙壯顧不致見誤

中學講義錄第八期

本講義現出至八期各冊但愛來成書較逐期出有志本局講義者乞早訂爲年期　定價一年十二冊三元二年二十四冊五元六角　零冊三角　郵費每冊二分

包醫筋骨疼痛

撫香廬藥室

濕氣絡筋包醫本廬或半身不遂血衰敗勤骨疼痰入口眼斜腰腿四肢勞過痛九臥歪起不側酸疼不仁度丸麻林症包須人言左中專一藥頭可服至只諸舌右風治春料之輕瘥愈是骨發難縱服換中風○問之包瘥全頭無至重強之此回料每罪也藥若真服一功換骨危服症使此廬○四瓶收本後每洋一元五角向每本丹料○上海四馬路盈湯弄新橋南市內香店轉二角每料○認明地址牌號生意注意以免悞購啓

包治楊梅結毒

滿身紅斑痛癢禿髮速將此丹服下立刻止痛消腫退身節骨痛每瓶洋二元每料洋八元○珠黃牛肌散每瓶洋一元○下疳腎囊收口散每瓶洋七角○能上海三馬路玉成戲館後鍊雲大藥房出售

會經活人無算效驗如仙丹每見花柳傳染淫毒之人毒氣上升鼻爲之潰目爲之聾腎伏妻女淫毒之子爲之殤殊堪憫惻本主人目覩患苦竟得極靈之方名曰八寶丹專治楊梅結毒下疳染之淫毒之症誤服毒藥穿腸爛肚毒發之後用此丹數日即可全愈

榮和洋行廣告　英商

啓者本行新式精測繪房屋圖樣並經理中外房屋買地皮道契租押代客轉賣房產各項事務款已移至四馬路三德里對門七十號英大馬路工部局後華經理李孟章謹告

全昌金銅價鋼指戒

本號到帽等三十不諸駕口堂內向鋼耳備千不老三馬隔德七外賣圖其元等少賜馬應安風零洋戒環價至劃無顧路禮康一四運指面目數一欺請西拜里千

生幸梅花鹿

本梅花鹿專運北口今八月初旬蒞申邀請本店鹿出予於十月初十日開始販賣店在新衙門東首自製鹿茸膏丸藥各種外國糕餅蛋品色色俱全如蒙賜顧請至本店購買

祥茂洋行賞格

本行已有專做上等肥皂行銷各處恐有假冒本行牌號影射牟利特請律師登報懸賞如有知其假冒本行肥皂名目者到本行報信查實賞洋一百元

春桂茶園

初八夜大減價正廳每位洋三角

王玉芳　譚月明　七小旦　小仙紅　沈桃秋　劉韻玉　趙廷庭　劉鴻昇　彼桂芬　張榮奎　紫金仙　劉鴻昇　彼桂芬

夜戰蒲關　韓祥盜靈　春堂四芝自　公門收勝　譚月明　許鼎秋　明春盛　官十八　新十怒　空計馬

丹桂茶園

十月初八夜特煩名角拿手好戲

馮志奎　羊長喜　毛仲琪　小保珊　小月潤　夏月潤　小月連　夏月華　謝雲和　小子仙　孫菊坡　七盞燈　小保成　劉培山

包公斷后　土地救　香三退　公春　天蟾　招親　頭二三四本

遷移廣告

聚秀中西女塾

本塾爲愛生而出入便近向在川里見本塾故定於起諸路遷北四路聚學無多名額速報佈

新出中西醫通彙函

是編書有醫家要品必記錄新式精論其書尤在本局氏醫學主人

群仙茶園

初八夜特煩文武名角好戲

賽寶珠　王雅琴　小春芳　陸蘅花　紅菊處　金鳳云　郭勝奎　賽鳳仙　郭月樵　翁梅倩　林黛玉　賽春恒

征北海　打花鼓　光武興　伐齊都　汴梁圖　法門寺　四潮山　金頂山　羊華孟　牧少雪

萬國賽珍會調來戲法

啓者本會電調萬國士文武一切新戲法奇術賞巧珍彩並演習技術仰許本藝家中西精美新粹奇異爲一大會本會特請欲觀者前臨雙喜戲園

失票

今有第一號見字百脚票一有利源長一千七百兩四百兩四元生莊遺失票作廢此明望各處已切勿收用洋行啓

春仙茶園

初八夜準演大減價正廳二角

劉子仙　金蝶　李妖勝　李順利　應寶蓮　熊文來　王祥寔　應月樵　周鳳文　李慶順　李順來　應寶奎　余鐵奎

秋大收關兄串金山探全本新戲　瑚紫勝妹戲寺親　戲霞大梁山八扯打手罵十三功

張園

大放氣球

本園精於化學有氣球十月初四日三點鐘放升八百丈外務請准時觀看惠臨張園

安徽鐵路點號票副局分告

本會點分局三號十副十准一以所前有二十月三日定進開出彩票彰月會

遺失股票

蘇所現收特已聲明作廢江蘇鐵路股票失遺報乾

新法算命

上海跑馬廳德人里　從不有開口過用決斷妻子如禄財神

改良新式篠網籃

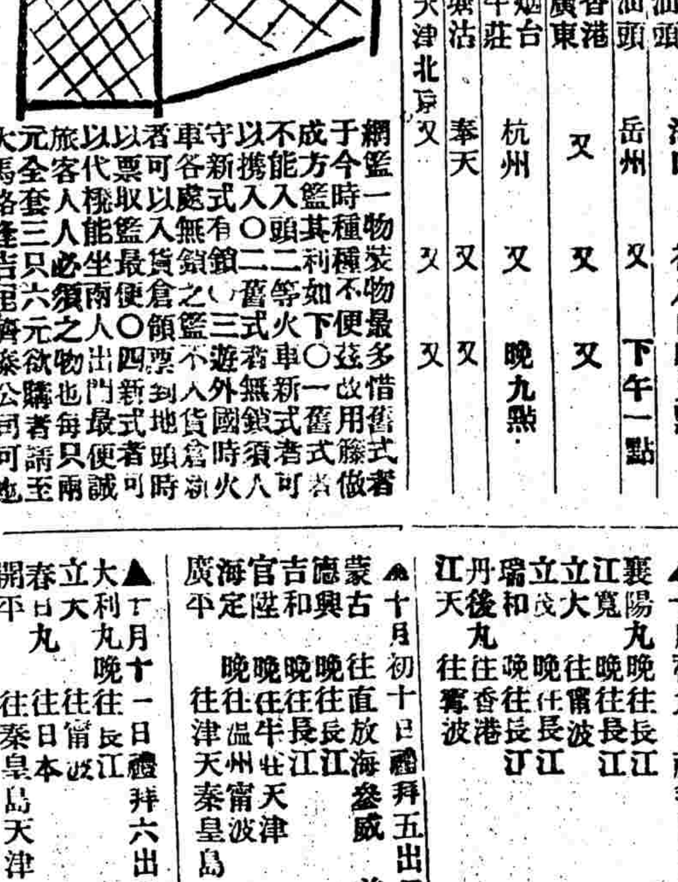

網籃一種物裝最便貨物之多時一籃以其頭○二利三式火車遊客用以代各種新式篋籃能入火車有式無內面此籃○鐵三者出公司

上海郵政總局截止收信時限

寄往何處	交由	本日截止收信時限
崇明俞鎮	小船	單日上午八點
蘇州崑山　沙頭巴城　南翔無錫　太倉黃渡	火車	日本上午七點半
安定河浮橋　劉河瀏港	又	又上午七點
嘉定　朱家角　白鶴港	小輪	又又上午九點半
青浦重固	小輪	又
奉賢新場	民船	又上午九點
江灣寶山	火車	又上午九點
閔行南橋	小輪	又上午十一點
泗涇七寶	民船	又又
大場	專差	又又
平湖	小輪	又下午一點半
川沙南匯	民船	又二點半
海門廟鎮	小輪	又五點
閘浦	專差	又上午十二點
寧波	輪船	又下午三點半
楓涇　泖江亭林　張堰莊家行　章練塘	小輪	又上午八點三刻
杭州嘉興　石門灣　塘棲　嘉善　臭干山	小輪	又又又
以上遞送禮拜日上午十一點		上午三點半
掛號信件應於所限時刻前一點鐘送交郵政局		
長江各埠		晚九點鐘

有更改之單

寄何處	輪船名	某日	截止時刻
廈門			
汕頭	海口	初八日	晚九點
油頭	岳州	又	下午一點
香港		又	
廣東		又	又
烟台	杭州	又	晚九點
牛莊			
塘沽	奉天	又	又
天津北京	又	又	又

外國輪船出口日期

東方郵船　阿克提亞　十月初七往香港歐洲各埠
德國郵船　中國　初八日往香港坡印度意大利
公司　及愛生　荷蘭　十月初九往英國
太古公司　德特拉　薩姆哈　十月十一往美國
日郵船　信濃丸　十二日往日本美國
德國公司　魯逐衛　十三日往香港歐洲各國
天祥洋行　葛　十四日往美國
德公司　晚沒式　十四日往德國
　亞孝尼　法國十月十四往德國
怡和洋行　英特拉　薩姆哈　十七日往紐約

▲十月初七日禮拜二進口輪船

招商　順天　由廈門
招商　江寶　由寧波
立興　江平　由長江
開平　豐平　由秦皇島
太古　廣大　由香港
立興　九江　由寧波
郵船　丹後丸　初八日由門司
郵船　春日丸　初八日由長崎

▲十月初八日禮拜三出口輪船

郵船　筑前丸　往日本神戶橫濱長崎
太古　安徽　往長江
太古　大通　往寧波
太古　淡水　往仁川
太古　北京　往烟台天津
太古　杭州　往香港
郵船　烏帽子　往門司
招商　廣大　晚往香港廣東
招商　公平　晚往烟台營口
太古　奉天　晚往威海烟台天津
怡和　海口　晚往牛莊
招商　威陞　晚往烟台天津

▲十月初九日禮拜四出口輪船

日清　襄陽丸　晚往長江
招商　江寬　晚往長江
立興　大茂　晚往寧波
立興　和　晚往長江
怡和　瑞和　晚往香港
郵船　丹後丸　往寧波
招商　江天

▲十月初十日禮拜五出口輪船

義勇　蒙古　往威海參崴
怡和　吉和　往直放天津
鴻安　德興　往長江
怡和　吉陞　往長江
招商　海定　往牛莊
怡和　官平　往秦皇島

▲十月十一日禮拜六出口輪船

日清　大利　晚往長江
立興　大九　晚往寧波
郵船　春日丸　往日本
開平　立平　往秦皇島天津

地方新聞

交涉界

○中日郵政交涉（東三省） 京奉鐵路前拒運送日本郵件一事駐京日使迭次與政府交涉政府曾提議二欵 一中國由京奉鐵路經南滿洲及東淸西伯利亞鐵路送往歐洲郵件不由滿洲日本郵局管理中國郵政局可徑行輸送 二日本欲由京奉鐵路輸送郵件當將運費及火車等級改定 日本當時堅執成約不肯承認現聞協議就緒者僅日本來往北京牛莊郵件由中國鐵路運送來往北京奉天郵件自西十二月號起全交中國郵政局並聞中日兩國不日尚須開議改訂郵政條約云

○江督對於蕪商拒日本運米之意見（南京） 日本水災荒歉欲在蕪湖運米三十萬石蕪湖商會以皖省去歲大遭水災今年收成歉薄拒之端午帥以事關邦交未可峻拒允運二十萬石而商會仍抵抗不允帥意甚不謂然日昨有某觀察晉見與語云皖省米肆聚積於蕪湖每年出口之數約七百萬即允日本運二十萬亦無大損且米既運來蕪湖總是要賣與人的不能運回盡留爲安徽人食之用云云

政界

○廣東地方自治研究社成立（廣東） 廣東地方自治研究社經於初一日開會是日社員之赴會者凡數十人先由發起人梁小山閣讀宣佈隨議定初五日舉行選舉會由社員投票選任正副社長云

○張督對於王瑚之處置（廣東） 卸署欽廉道王瑚昨日交卸篆務回省張督以其貽誤軍事查辦要件甚多即與各司相商恐其非粵省候補人員一經到省稟卸交代即私行去粵擬暫將其扣留在省聽候查辦惟官場中有爲之力保者此事是否實行未可知然張督現已飭赶將應查各事即日查明擬議辦法奏請處置矣

○廷寄飭查中興勳臣後嗣（廣東） 粵督近日承准軍機處字寄面奉 諭旨所有當開功勳最著之前協辦大學士四川總督駱秉章等十五員有無後嗣有何官職着各旗都統各省督撫查明咨報軍機處彙案請旨欽此相應傳知貴撫欽遵辦理可也 計開 前協辦大學士四川總督駱秉章前兵部尚書彭玉麟前陝甘總督楊岳斌前西安將軍多隆阿前湖北提督向榮前湖南提督塔齊布前江南提督張國樑前廣東提督劉松山前四川提督鮑超前貴州提督馮子材前安徽巡撫江忠源前巡撫銜浙江布政使李續賓前署安徽布政使李孟羣前布政使銜浙江寧紹台道羅澤南前江西南贛鎮總兵記名提督程學啟 按駱秉章 張國樑 馮子材皆廣東人 彭玉麟 楊岳斌 劉松山 江忠源 李續賓 羅澤南皆湖南人 多隆阿蒙古人 塔齊布滿洲人 向榮 鮑超皆四川人 李孟羣河南人 程學啓安徽人

○督憲札揚州府電文（爲嚴禁私運事）（揚州） 冬電內開據揚州學商兩界公電以日在南省購米姜太仙邵聞風私運揚米飛漲等情除電府飭屬嚴禁外應如何設法辦理乞鈞處主持飭遵等語查此昨據揚州學商兩界來電當經電飭嵩守查禁至日購賑米係在湘鄂皖贛四省籌辦蘇米現未開禁並無在蘇購米之說希仍督飭各地方官嚴密稽查如有奸商私運出口即照迭次札飭嚴拿懲辦一面由該府考察毋任疏忽仍將情形電復云云

○購辦銅幣機器回省（河南） 汴省當道擬鑄當五並一文銅元情形屢誌前報前當事以湖南舊有此項局所嗣以停鑄此機無用遂擬廉價出售即委羅運松大令前赴該省量情購辦刻羅令已於二十七日回省聞機已議妥不日運送來汴云

○奏知開缺留吉差遣（蘇州） 前署青浦縣張篷仙大令今夏奉朱經帥調赴吉林差遣現已捐升道員經朱撫會同東省代爲奏請開去本任昭文縣缺改留吉林候補業已奉旨允准張大令乃特由吉專丁來蘇赴撫轅稟知

軍事界

○通飭地方官維持測量之職務（揚州） 江南陸軍測繪學堂吳道茂節詳請端午帥以該堂現辦三角網擴充實地測量擬以南京爲起點由下關渡江過六合揚州泰州泰興常州區將次測畢再行續定請飭各地方官於測量人員到境時一律協助並先行曉諭以免窒礙昨日揚州府已奉到督憲飭知照會教育會勸學所派員會同江甘兩縣於該員到境時妥爲保護矣

○新軍營內擬招商販（蘇州） 新練陸軍一二兩標營房已各完工近因各軍士平時需用零星物件仍須出營上市購買易生事端殊不足以昭鄭重現兩營各添房屋若干間內已裝設櫃欄貨櫥等物擬招商人販貨入營陳列發買刻已由標統議准即須招商前往云

○派員驗收修理兵輪之工程（湖北） 鄂省金甌兵輪前因皖案派赴勘亂事平回鄂在途損壞機件曾由善後局委員估修刻已工竣經該輪管帶稟請善後局仍派前估之員馳往驗收工程以昭核實云

學界

○護川督奏准設立關外學務局（四川） 護川督趙季帥以關外巴裏二塘等處夷情反側甚至戕我使臣抗我顏行現雖以次敉平而學務未興終難化其扞格因擬於打箭鑪城擇地設立學務局一所爲總匯凡籌撥學費考查規制採購圖書儀器一應事宜皆隸之並已照會在籍度支部主事吳嘉謨充當總辦其開辦經費即擬於邊務經費項下撥銀三萬兩備用其一切文牘統由學務局移送督署核看名曰學務局案呈以省繁牘而歸簡捷業已專摺奏陳於九月初二日奉 硃批該部知道

○出洋學生補給津貼（蘇州） 蘇省歷年考派出洋學生向給津貼及贍家銀兩及去年已一律停止在案近由留學外洋諸生以兩湖兩江以及川粵各省留學在外諸生仍由本省照常籌給以示體恤而遂嚮學之誠已紛紛援案請給當經省吏批准札由提學司飭令原籍州縣照常解放矣

○紀蘇蘇女學校長馮君追悼會（蘇州） 本月初五日蘇州學界同人爲馮君竟任開追悼會於湘王弄蘇蘇女學男女來賓不下五六百人會場中央供馮竟任君小影四圍均懸輓聯茂無空隙二點鐘開會由本校學生及來賓行追悼禮次追悼歌次李叔良君報告病狀次來賓演說祝心淵蔡雲笙周克家王謝長達夫人蔣鳳梧女士陳佩忍等次學生演說次家屬答詞至散會時已五點鐘矣是日男女各學堂咸整隊來觀禮莫不嗟悼歎息謂我中國有志少年又弱一個焉

○李觀察兼充高等學堂監督（南京） 江督前委左廣文全孝充當高等學堂監督有人假冒該堂全體學生發電學務總會拒之左君遂極力辭退舊監督吳廣霈觀察因與該堂某巨紳不合久懷去志午帥亦不欲留之故雖陳提學從中斡環仍無效果然勝其任者實難其選午帥躊躇再三以兩江師範學堂李梅庵觀察品學素孚於日前特委以暫行代理高等學堂監督事

○新設生理學會（蘇州） 蘇紳姚某以生理學一科爲衞生要務乃特組織一會邀集同人專講一切體育生理之道每日一小時如欲附學者月出修金一元至年底爲止

實業界

○湘路來汴招股（河南） 湖南粵漢鐵路優先股份刻由該省同鄉函託湘籍在汴候補之朱恩紱觀察代招原章股份三千萬招優先股六百萬周年六厘行息以五元爲一零股百元爲一整股合二十零股仍爲一整股將來除官息外所得紅利先提二十成之二爲特別報酬股分收條業經寄汴更閱由朱觀察轉託日昇昌大德通義善源三票莊分路經理聞其收股欵概不收洋元每元連匯費改合銀七錢二分若繳洋元則須畧加匯費如此辦法則他省在汴招路股者所無不免少生阻力云

○同蒲鐵路派員來直招股（直隸） 山西同蒲鐵路早經籌辦現正太鐵路業將告成亟宜集欵興工惟本省財力有限必須廣爲勸募當由同蒲鐵路總局派委員張令於日前來直集股該委以晉地在直營業者向有十三行名目其中不乏殷實之家而且辦事齊心最富合羣能力業已分別勸導此外凡晉籍官紳及外省紳商有願入股者悉聽其便云

○正太鐵路改期行開車禮（山西） 正太鐵路告成本擬於本月初一日舉行開車典禮然聞郵傳部派梁提調往查所有零星工程尚未完竣故展期於明春再舉行開車典禮云

○調查農業來蘇（蘇州） 蘇省自設立農務局以來應興農業尚無眉目僅將有無主荒廢各地分別給領近悉六部特派三等顧問官周舜卿觀察廷弼來蘇考察于本月初五日抵省當詣現在歸併之農工商局調查一過並于初五日考察農業學堂復至絲紗各廠閱看一周以瞻實業云

雜紀

○奉旨核議開闢瓊崖腹地（廣東） 都察院代奏儋州舉人唐丙章條陳開闢瓊崖腹地以弭黎患而固疆圉一件內分十四門一兵勇宜參募土人二進軍宜用冬月三官軍宜進紮腹地四土司宜設五黎戶宜造清册六市廛宜立七學校宜創設八廳縣宜次第建置九土城宜築十開闢宜招外人十一田地宜量丈十二黎人不宜虐待十三五金之鑛宜開十四鐵軌宜督造隨奉 旨著都察院咨行兩廣總督查核辦理欽此等因現已咨會督院轉行瓊崖道體察情形詳晰稟復矣

○委員阻截江北山東飢民來汴（河南） 向例每屆冬令江北山一帶飢民必源源來豫乞討結隊橫行一遇孤客行旅動肆搶刦一至內地則又居留滋事遣之不去本屆江北瘡痍未復更聞山東旱荒薦臻入秋以來僅於九月十五日得雨三寸是以飢民愈夥刻甫交冬令則已有陸續西來者藩司袁方伯懼其來日多更難統御現特委姚日新陳國慶賈秀峯馬朝清方清安王業勛等六員擇江北山東通汴要道夏邑商城永城虞城考城鹿邑及山東曹州等縣分路駐防遇有飢民西侵即嚴行阻截妥爲遣散俾免前來

○羅定水災乞賑稟（廣東） 爲水災慘烈淹沒城鄉籲懇恩准迅賜幹員賑濟難民事竊羅定全境圖分五都自九月廿一日連大大雨距州城八十餘里之二都河與距州城七十餘里之三都河達西寧常靜都河總匯四都河名爲瀧水環繞州城而去於廿三日暴漲五丈餘至念四日水勢洶湧撼塌州城百餘丈無論城廂內外官衙民房舖店凡地勢稍低者一掃而空市上穀米食鹽與日用所必需之物俱歸消滅此外距州城七十餘里之一都河直達五都而匯瀧水趨連灘注古蓬出南江匯西江水勢奔騰故東安之東壩四寧之西壩同遭鉅災倒塌田廬直到古蓬而止由古蓬而上瀧流二百三十里禾田民居皆成澤國既死者尸漂江流誠以千計未死者日食無米夜宿無家呼籲待救之聲不絕於耳倘不迅賜賑濟勢必至老弱瀕於死亡强健流爲盜賊且近日州屬匪勢猖獗加以欽廉牽引爲患何堪設想□等聞此慘象迫得備叩崇轅爲百萬生靈請命籲懇恩憲迅賜委員查明災區分別賑濟以救生命而靖人心沾恩切赴

○欽匪已成流寇（廣東） 自靈山解圍後各匪即紛竄那彭梁屋木梗及欽東一帶當經宋分統赴那彭後赴三隆搜剿距那彭股匪迄未靖竄宋赴三隆後愈聚愈衆勢復熾然近來靈合各股與之勾結乘間竊發由合浦闖白花塘出武利李鎮聞報立飭十五營李耀漢會同武利趙軍迎頭猛擊復飛飭宋分統飭營由那彭兜剿匪見勢不利亦恐再被官軍截擊遂紛竄梁屋而遁近來離那彭數十里之那燕木梗梁屋均多伏莽欽靈一帶更時竊發謠言甚衆而李鎮亦以匪氛不靖欲調趙軍及炮隊守鳥家蓋鳥家離廉僅六十里且爲衝要大道宜加防範以顧廉靈云

美生印書館廣告
本館自備機器自運外洋各式紙料專印活字鉛版中西書報精造仿單五彩鈔票各種零件自製外國帳簿代客裝訂西式書籍圖畫象皮圖章印刷鮮明價目從廉 仕商賜顧者請移玉上洋棋盤街中市 德律風二千四百四十三

政記石印書局廣告

……本局主人謹啓

或向四馬路時報館帳房接洽均可

孫仲容先生周禮正義出版

千四百頁約十月內出書每部定價墨銀八元凡購十部以上者八折

……上海各大書林均有寄售　溫州陳日新書局總發行

小說

情網（笑）（續）

余此時張目不見一物惟髣髴見慧黛猗亭亭立我前向余作冷笑余憤甚恨不以頭撞壁立碎其顱踉蹌環走室中如旋磨之蟻余既悲且怒一腔痛淚乃爲憤氣所塡塞手足俱戀似有人扼絕大吸力吸我全身氣力去者我念慧黛猗豔媚之態宛委之情未嘗一日去懷曾是萬種愛憐均出諸僞態耶

夫ゝ我之厚視慧黛猗也幾同天女以爲高貴實無與倫比故數月來艱苦患難之中我恆奮不顧身以將護慧黛猗爲第一義而已身之存亡轉在其後則我實捧此生命以供獻於慧黛猗慧黛猗若有心肝迴念當日巨石下墜攜手以待斃死時亦當凄然淚下何致有此明爲寬慰暗寓絕交之書而孰知美人心緒似包有數重鐵甲堅硬乃復爾爾而我縱不敢於慧黛猗市恩則此枉喫艱難中心能無伊鬱耶

渠書中亦謝我將護之德并深願上帝相我祝我健康嗟夫慧黛猗我與君之情誼僅僅値此數語乎則此三寸絕交之書實爲寸斷我腸揉碎我心之利器實足以排擠我入於絕望之深淵我乃歎世界美婦人心腸咸如蛇蝎笑靨均帶冷酸我欲上赴蒼穹一叩情天主者之閽而彼乃漠漠若無聞者矧又能ゝ大力牽弄男子帖帖就其範圍冷暖聽之彼美無敢或抗而彼竟以僞嗔佯笑使人顚倒迷瞀於情海矣　（未完）

要件

大清礦務正章（續）

第三十七款　核准礦地辦法

總局收到呈請鑛地之稟查明係本領之地並與地方毫無關礙即將原稟事由榜示局前以備或有轇轕即核辦嗣後總局飭測繪委員定立界址無論彼處有無礦質已未施工均照立界內如有房屋道路及營造等事亦無礙惟開採工程須遵守礦務警察章程及第四十四款並附章第四十二款辦理

第三十八款　塡發執照須憑實據

所請礦地一經測量定界之後且經證明實係未領之地並查與地方毫無窒礙及曾領得勘礦執照在先總局即可照章詳請咨部核發開礦執照給具稟人收領

第三十九款　給照後立可興辦礦工

凡遵守條例請領礦地一經領到開礦執照後該礦商可以立時興工將照內指定之礦開采

第四十款　開闢隧峒所關事項

因開闢隧峒洩水通氣或轉運而其地工程乃在所領地界以外如彼處未領之地可資開辦本款所載之工程者則須遵照稟請礦地之例另行請領所需之地儻該工程須越別人礦界者該具稟人必須先與別界之礦商妥商並須議明設因上開工作而護礦質理應如何分派倘與別界之礦商未經議妥除經總局按官斷規條斷准外則不得擅行開工

凡開隧峒遇見乙丙兩類礦質礦商應即稟報礦務委員並按附章第四十條辦理

第四十一款　詐領執照應予懲處

凡稟領執照由詐術者一經訪查得實應將所給執照立刻收回從嚴懲辦

第九章　礦界年租

第四十二款　礦界年租等差

所領之礦地應按年遵照下開各條納礦界租

乾　按第十一款乙字所載各礦質按年每一礦界繳租銀兩五錢合每畝銀一錢

元　按第十一款丙字除黃金白金銀寶石外其餘各礦質按年每一礦界繳租銀三兩合每畝銀二錢

亨　黃金白金銀寶石礦按年每一礦界繳租銀四兩五錢合每畝銀三錢

利　按元字所載之礦質每年本應納租銀三兩如其礦質中含有黃金白金或銀若干成數則應納礦界之年租須照亨字一條交納即每年每一礦界繳租銀四兩五錢合每畝銀三錢

貞　此項礦界年租乃地面錢糧之外

第四十三款　繳租期限

此項礦界年租分爲兩季繳如有短繳無論若干但逾六個月者註銷執照封閉該礦如領官地即行收回

第四十四款　勘礦地租及免租事例

凡准履勘之礦地民地應由礦商與業主商妥稟官立案如在官地應繳納勘礦地租每一礦界銀二兩展限半年者應加納半數均於批准或准展以前交納總局或礦務委員

凡專爲開闢隧峒洩水通氣或轉運之用稟請應需之地者免納礦界年租

第十章　礦稅

第四十五款　礦產出井稅等差

除納礦界年租外尙須按照所采獲礦產之數交納出井礦稅其數如下

一　凡煤炭（或煤）（或硬煤）每噸納銀一錢

二　銀苗每噸納銀一錢

三　凡此礦專係黃金或白金或銀按照市價抽取百分之十

四　凡他礦質中含有黃金或白金或銀其成數多少無定應臨時查其所得金銀實數按照市價抽取百分之五

五　凡汞苗與錫苗及銅苗按其價値抽取百分之三

六　凡各色玉類並寶石類按其價値抽取百分之十

七　其餘第十一款乙類所載之礦質按其價値抽取百分之一丙類所載之礦質按其價値抽取百分之三

第四十六款　礦產出井稅繳納期限

礦產出井稅銀兩乃按上月所出之礦產於本月十五交納凡礦稅銀兩並礦界年租皆在所設礦務委員處交納呈解總局

第四十七款　出井礦稅延逾之罰

儻於每月十五日應繳上月出井礦稅未經全繳而延至二箇月之久者即註銷執照將礦地收回

第四十八款　出口礦產進口開礦機器物料之稅則

凡礦產裝運出口者無論其爲礦苗之原質或提淘之粗胚或製煉、淨質須按海關稅則交納出口稅凡機器料件裝運進口爲辦礦之用者亦須按海關稅則交納進口稅　（未完）

沈侍郎家本酌擬刑律草案清單（續）

表摺

▲法蘭西	斬	照原則密行
▲德意志	斬	密行
▲瑞典	斬	密行
▲塞魯華脫	鎗斃	公行
▲波利維亞	鎗斃	公行或絞密行
▲愛加特	鎗斃	公行
▲烏魯魁	鎗斃	公行或絞密行
▲日本	絞	密行
▲英吉利	絞	密行
▲布加利亞	絞	密行
▲澳地利	絞	密行
▲匈牙利	絞	密行
▲英屬東印度	絞	密行
▲加拿大	絞	密行

右列各國不外斬絞鎗斃之三種而用鎗斃之國皆係維持往昔西班牙殖民地之舊慣非以此法有所獨優也斬絞二者各有短長然身首異處非人情所忍見故以絞爲優今用絞之國獨多殆爲此也故本案擬專用絞刑

死刑公行乃肆諸市朝與衆共棄之義其後變其意爲警戒衆人使不敢犯然按之古來各國之實驗非唯無懲肅之効力適養成國民殘忍之風故用絞之國無不密行者本案亦然

二　自由刑

自由刑云者於本案爲徒刑拘留刑二種蓋於刑罰實占多數是今世各國之通例也

甲　無期徒刑

徒分無期有期二種凡囚人受無期徒刑之宣告者則監禁於監獄使服法定之勞役無期之自由刑與死刑同在各國有全廢止之者如葡萄牙墨西哥委內瑞拉烏魯魁愛加脫等則然然人有兇惡次於死刑者必處以無期徒刑以防其再犯且如以上數國外各國大都仍而不廢夫固有不能輕於廢止者本案故亦採用此意

受無期徒刑之人若能洗濯前愆仍有許其出獄之望（第六十六條）蓋使國家能因此多一良民未始非一國之福也

乙　有期徒刑

有期徒刑之最長期以十五年爲限最短期以一月爲限更別爲五等各皆有長期短期如第三十七條所示者然

有期徒刑之最長期各國不同其最長者三十年白耳齊烏魯魁刑法然也其最短者如加拿大之七年洪條拉司之十年是也除此等長短兩端之中其定爲十五年各國之例實以此爲多數故本案定爲十五年者此也有期徒刑之最短期各國之例愈益紛歧在本案次於徒刑者爲拘留刑拘留之最長期不滿一月以便與違警律不相懸絕則徒刑之最短期即宜以一月爲準有期徒刑分爲五等各等又附以最長期最短期因人之犯罪情節萬殊必須揆損害之程度酌善惡之性質本案除一二例外其餘之刑特設上下之限庶應用之際情理絲毫不爽此亦今世各國之通例也

丙　不採無定役自由刑

現今各國之立法例往往以無定役自由刑與有定役刑併行其始意不過出於優待非破廉恥之囚人（即國事犯）而本案不採用者其理由有四拘置人於監獄動經歲月若不加以勞動非優待實痛楚之一也各國爲無定役刑辯護者恒謂囚人身體不勝定役果係屬實監獄規則可以特定免役之例若使一切盡處以無定役刑在刑法實非所宜二也勞動與人之身分地位固不盡相宜然既經犯罪應以罪爲其刑之標準不應再顧其人之身分及地位況以勞動爲賤民之卑業則社會之託業於勞動者又將何說三也監獄之費用浩繁無非支發於國帑實則仰賴國民之供給課囚徒以勞動可以減少良民之擔負四也犯罪之人大率游惰成性於此更可養成其勞動之習慣庶免此後藉以謀生不再犯罪此定役尤所以必需也外國唱議廢止無定役刑者近來日甚本案采刑事政策之趨勢故自由刑除拘留外不取無定役之說也

丁　廢止流刑

流刑之制最古在使兇惡之徒竄居遠方然南朔東西皆中國土地也與之相接者皆中國人民也其中得失無待縷述流刑廢止實無可疑即使有無期或最長期徒刑之囚必應移請邊境有從監獄規則以實施之可以於徒刑外另置流刑誠爲無益本案、删除之　（未完）

報告

大清上海郵政總局無法投遞之郵件

何處來	何人收	何處來	何人收	何處來	何人收	何處來	何人收
橋鎮	順昌乾	廣東	黃玉昌	蘇州	黃聚興	本地	孫間清
甯波	黃志衡	巢縣	蔡企賢	杭州	吳茂高	杭州	蕭錫榮
大冶	石淦臣	寧波	王秉如	本地	曹季梅	蘇州	陳永生
湖州	袁煥章	南潯	吳鶴鳴	紹興	孟泰生	紹興	蔡夢炳
鎮江	韓竹坪	福建	陳茂祥	湖州	謝林泉	濟南	巢聚源
蘇州	顧敬齋	百官	俞秉祥	蘇州	時春	杭州	陳順福
揚州	范德榮	黃埭	史梅亭	杭州	木士貴	本地	孫家炳
廣東	關麗生	泰州	報德庵	武昌	蔡柯亭	鎮海	劉友全
甯波	李杏芳	甯波	胡章金	本地	胡駿雲	通州	王增榮
大倉	王祖祿	漢口	范幼卿	南鄉	羅敦亮	武昌	范幼卿
伍佑	蔡福麗	定海	李定禧	牛莊	應阿除	澳門	趙士麟
蘇州	許紫臣	本地	方祥源	揚州	馮兆有	蕪湖	汪家隆
本地	徐小聯	大港	趙介祺	北京	皮秀峰	嘉興	羅福林
本地	章生仁	揚州	吳文俊	蕭巖	焦林相	汕頭	廖紹昌
寧波	黃象明	香港	阮敬昭	金沙	汪芝香	嘉興	唐善齋
上虞	謝生甫	杭州	崔廣才	通州	施在明	蘇州	周尹卿
定海	李大毛	鎮江	陳安記	蘇州	王祥生	無錫	吳素雲
香港	陳銀嬌	寧波	徐厚發	西安	沈錫卿	青島	恒興德
鎮江	楊爾福	福建	郭文龢	新昌	呂紫廷	東洋	屠康侯
鎮海	樂瑞清	上海	田鶴齋	常熟	潘文魁	宮山	梁惠民
寧波	許慶鄰	乍浦	於占榮	無錫	裴萬豐	甯波	徐茂堂
揚州	朱萬游	鎮江	周行江	香港	陳競勝	甯波	張阿銀
寧波	林阿品	寧波	章所容	寧波	朱阿財	閔行	郭金生
寧波	胡阿庚	鎮山	唐養泉	福建	章日陞	丹陽	王玉山
蘇州	周沂賢	甯波	李國時	本地	岑仲良	寧波	鄭成泉
揚口	梁阿毛	蘇州	鍾藹甫	香港	劉恩湛	長沙	錢吉雲
蘇州	周三冬	無錫	顧雲甫				

州訂新冒牌羅艾補腦汁案

自艾羅補腦汁由本藥房爲總經理暢銷二十二行省後冒牌之人不一而足除現已□歟之華洋藥房曾因冒牌懲罰有案外餘俱隨現隨滅足見贗不敵眞乃本月上旬蘇州觀前街德大祥拍賣小洋貨店內又有此項之冒牌補腦汁出現當經本藥房查獲稟請長洲縣宗大令懲辦大令於九月十七日飭提該洋貨店主章厚堂到案訊得混言屬實惟章供稱藥非已製乃由友人交令代售因判將售剩僞藥一律繳縣候查製藥之人嚴辦外罰章繳洋二十圓撥充小學堂經費并具永遠不再售賣僞藥切結恩釋了案一時蘇地購藥之人咸知此後如購買補腦汁非認明料上鑄有艾羅醫生眞藥之一字樣者不可蓋冒牌者仿冒雖工而瓶上並無字跡一望可知也雖然冒牌之案已爲之發其覆矣竊聞別處尙有類此者甚多又上海幷有捐客人等胆敢以冒牌之貨向客攬賣情事不知內用何藥祇知牟利不顧害人殊屬令閱而髮指爲此登廣告務望諸君購藥格外留神庶幾不爲若輩所朦本藥房幷嘗多派夥友明查暗訪一俟訪出混冒之家稟請中西官嚴加懲辦以儆其餘也

上海三馬路中法大藥房　蘇州觀東中法大藥房　仝啓

開張藥料格外便宜

本藥房主人精通理化素嫻醫學凡有益於衛生之科無不搜羅殆遍並派善於歐洲語言文字夥友親詣泰西各國採辦各種醫學著名醫生秘製經驗良藥選擇名廠上等照相藥料快鏡鏡匣鏡頭電鍍銀藥小香皂香水醫學理化器具藥料原汁藥酒藥露一切良方奇藥無一不備推陳出新比衆不同以供用者便於辦疾者易於瘳並於開張之日爲始減價半月照碼八折批發逾格聯以酧海內諸君子惠顧之盛情耳　本號兼分十六鋪橋南首

准十月初六吉日同起　特此布告閱者注意

上海英界大新街迎春坊對面華美大藥房啓

淮南運商報捐

便職銜每例銀百兩折收庫平實銀九兩照例銀百兩人員捐花翎折收庫平實銀二百八十兩實收上塡一一常捐七項每例銀百兩折收庫平實銀拾五兩

安徽湖南徐海賑案移獎折收銀數簡章一封典職銜升銜減成貢監每例銀百兩折收庫平實銀七兩照例銀百兩四成塡實收一十成貢監每例銀百兩折收庫平實銀十八兩一道員捐二品頂戴貢監生捐鹽運銀百兩五成塡實收一花翎四品人員折收庫平實銀一百四十兩實收上塡九百兩藍翎減半三品以上虛銜一千八百兩一二三品實職人員捐花翎每例銀千兩折收庫平銀一伯四十兩實收上照例銀千兩九成塡寫

以上均不另收部飯照費　揚州南河下移奬處

新開鎮江信義工商儲蓄銀行

將利作本即日利上生利

本銀行爲便利蘇常揚鎮長江裏下河各處士農工商起見特刱信義銀行已稟度支部立案農工商部註冊在鎮江西塢街開張依鎮江市面情形凡存欵均照十二個月起利與別銀行僅發週息十個月者不同在本行存款者長年月息六厘六個月者月息五厘三個月者月息四厘半存付無定期者月息三厘半如六個月未經付利者並備有支解簿以便存款之人隨時隨意自行寫發支票由本人或別人在本銀行支付所存之銀依期交付與鈔票一樣通行誠爲內地紳富官商所不可少之第一要件另有婚嫁儲金養老儲金各法如有父母爲其子女自其初生之年起每年到行存銀十四元二角九分滿二十年可付還婚嫁費五百元少壯之人爲其父母或其本身每年來行存銀二十八元五角九分二十年後卽可付還娛老費一千元以上二欵如未滿二十年而本人因有他事取回應用者本行仍照週息四厘付還該存戶本利其餘良法美意不可藂述諸君光顧請就近來本行照章委辦道遠者請賜函交郵政局或妥實信局送到本行均一律照辦妥善

上海代理處　鐵馬路里程鎮江造紙公司照鎮江章程一律

總董馬湘伯　總理尹壽人啟

世界歷史教科書

是書爲湖南高等學堂歷史教員易君宗夔所輯譯遠自上古近迄日露戰爭者役精詳簡當誠爲教科書之善本寄售本館各學堂紛紛函購所存無多欲閱之速來購取可也　商務印書館啓

日本及清國政府認可註冊牌爲記

胃活專治効力

啓者此藥爲日本海陸兩軍諸大名醫及藥劑官五名協同研究極力考始衡參發明其劑其主効之顯著久已名馳內外誠蓋世無比之良藥也倘蒙仕商惠顧請認明本館招牌爲記庶不致誤

傷食。胃弱。多年胃弱。胃炎。心胃氣痛。胃痙攣(卽或時疚筋)。食物不進。痞吐(食物不消化故)(胸積癥)。惡心嘔吐(見食吐)。宿醉(卽昨日飲酒)(今日尙醉)。胸酸嘈雜。膨漲。或小兒吐乳等胃症若少服之則靈驗如神云

胃病形骸

○胸漲困苦○食物不進或大便不下○或時下瀉○或腹內無力氣不時發酸○顏色青黃○身體困倦○或欲勞動而無力○且無記憶○若少出力則厭○不時好睡此等並痛○胸漲痛○打臭噫○吐粘涎○吐食過多○或飲食則痛○胸鬱水○血氣逆上則目昏花○腰腿發冷○或腹症皆胃病之形骸也

價洋　三日所服藥料定價洋一角　八日所服藥料定價洋二角五分　十七日所服藥料定價洋五角

日本總售處　日本東京銀座一丁目　山田安民大藥房

清國經理批發處　上海英租界大馬路拋球場口　東亞公司書藥局

安徽勸股票分局點號副票聲明

本局日前發出點號副票自九月二十七日起至十月初二日止以前所蓋印子一概作廢請速將該票向前經手取回原洋所有三十一會點號副票准十月初三日請到本局從新蓋印作准此佈

華安人壽保險有限公司廣告

本公司于本年七月初一日開辦總寫字房設在通商銀行樓上安水火保險公司內專保華人壽險以聯絡團體保權爲宗旨故辦法格外優備倘遇不測賠款異常迅速如蒙賜顧請至本公司面議可也　總董朱葆三　總理沈仲禮同啓

遷移廣告 八月初八

中井洋行遷到江西路二十五號門牌(江西路二馬路轉角)專運東西洋各式紙料張及美人搭絲老牌東洋緞

請看耳聾復聽奇功

家嚴年幾天命恒多疾病自前歲因傷寒愈後兩耳漸覺重聽至去歲春間竟不聞各雷霆之聲矣曾服號丹丸亦無效驗大中節舅父蒲笙鄧公自申旋里述及上海二馬路鍊雲藥局所製耳聾還聽丸甚驗異常雖多年老症服後皆得全愈乃寄洋銀五元由郵政局代回該藥房購丸一料自六月初服起至旣[illegible]月抄竟然還復聰明[illegible]少年便覺較健因思[illegible]以告海內同病○秀水學前街殷命爲思惠啓

謹告臨池家

□字□□□臨摹帖者如日對[illegible]得絕代之姝佚其[illegible]行見驚鴻倩影躍躍筆端二人者習書同而妍媸之判若是耶何不幸也昔者臨川孟寶之印行僅四小冊耳而定價五十金今且不易覓矣足見人間鴻寶尊貴如斯敝局廉價出售二十餘種之多實尙不足十元之定價可謂有便益于臨池家不少特此謹白希留意焉

有正書局啟

唐 拓顏魯公多寶塔碑　此帖宋代宣和御藏又入本朝內府以賜香東少宰人間始得覩此法物有宋之諸楊明時十夢樓李文宗諸跋誌定爲唐時拓本現歸合肥龔氏主人嘏允板權敝局印行以廣流傳　每册大洋六角

眞 宋拓道因法師碑　福山王廉生侍郎藏本現歸抱殘守缺齋有鄭板橋跋誌定爲眞正宋揚本　每册大洋五角

初 拓董美人墓誌銘　此帖爲隋碑之冠其原石早毀于兵燹原拓本實稀如麟鳳嘉定陸君芝閣得此本稱爲銘心絕品洵非虛語有名人誌跋甚多不備述其名　定價大洋二角

宋 拓顏平原東方畫贊　此帖唐石宋時已毀今世所謂原石本者宋人之重刻也國朝覆刻數次愈失眞矣此本乃由唐石宋時所拓者眞爲希世之寶前次用外國紙印者已毀于火茲用連史紙精印較前印者大殊識者自能鑒別也　共兩册大洋八角

北 宋拓九成宮醴泉銘　此帖經翁覃溪王夢樓題南雅吳榮光諸君鑒定題誌定爲北宋拓本或推爲唐時拓本筆畫清朗最便臨摹予此得見率更之神髓誠世界之鴻寶也河間龐氏味道腴齋藏本　定價大洋八角

行書 宋拓李北海麓山寺碑　此帖爲李北海碑中之冠舊爲王廉生侍郎所藏現歸抱殘守缺齋世謂雲麾易得岳麓難求非虛語也　此照原版大小付印　每大册七角

行書 宋拓李北海雲麾碑　此帖現爲抱殘守缺齋所藏有王弇州翁覃溪兩公跋語吳摯甫先生定爲宋拓無疑茲用中國連史印出　每册大洋六角

寸楷 宋拓褚雁塔聖教序　顧聖教序雁塔同州兩本交不知何人補塡底畫故治字皆不封口至元明之見此册爲抱殘守缺齋所藏治字不封口如此本者世所希　每册四角

小楷 宋拓十三行　李春湖先生藏本有翁覃溪多次題跋現歸平等閣　每册三角半

行書 北宋拓聖教序　此帖有董香光王覺斯兩跋福山王廉生侍郎得此本後經一本潘伯寅盛伯熙吳淸卿王孝禹諸君精鑒推爲海內第一現歸抱殘守缺齋所藏須照原本大小付印因縮小則全非本來面目故此帖較本局前印之册直有天淵之判此册出世前册不再付印矣　每册六角

行書 宋拓褚河南哀册　平等閣藏本有何蓮舫王雨農兩先生跋誌　每册二角

寸楷 原拓塼塔銘兩種合册　抱殘守缺齋藏本第一種係初出土拓本爲希有之寶第二種即世所謂眞本者　每册三角半

大楷 明拓柳公權玄秘塔　此爲抱殘守缺齋藏本照原大小付印于學堂習大楷最宜　每册五角

內購本局各種習字帖實價十元以上者八折二十元者七五折三十元者七折五十元者六五折無論何處薑批零售信局原班回件通郵局處不另加郵費此佈

分售處◎蘇州都亭橋東時報分銷處瑪瑙經房◎河南開封茹古山房◎板浦派報社◎南京時報總分銷處◎廣東廣智分局◎東京書林

艸書 宋拓十七帖　連史紙精印每册大洋四角

草書 大本初拓書譜　與前印者迥異○一係小本現照原本付印比前倍○二前用外國紙紋粗現用最佳之中國連史紙○三前用油墨現用最佳之洋墨○四前無釋文今附釋文于後○　每本大洋六角

小楷 舊拓趙松雪蘭亭十三跋　用中國連史精印　新出每册□角半

小楷 舊拓王右軍樂毅論趙松雪閑邪公傳合刻　用中國連史精印　每册三角

正草 舊拓趙松雪正草千文每册一角

初拓快雪堂帖五大册　此帖初拓本頗少滬上向有石印者皆原樣大小縮印失眞且已無從覓購今所流行者皆翻刻本也現用連史紙精印五大册共收大洋一元半

小楷 舊拓靈飛經　此帖乃河間龐氏味道腴齋所藏用中國連史紙精印　每册五角

行書 新拓蘇文忠習字帖　用連史紙精印定價三角

行書 新拓董香光習字帖　用連史紙精印定價三角

寸楷 趙松雪蕭山大成殿記　趙字正楷頗少此帖爲上海學堂多任蕭山專拓此帖爲習字帖者因以付印取價較廉

以上碑帖已印出者廿三種以下爲各種墨迹　便學界每册洋二角半

內府藏王獻之玉版十三行原拓片　此玉版聞藏于儀鑾殿庚子聯軍入京時此版爲日本商所得計方廣九寸厚一寸玉色純潔而潤誠至寶也其中秋帖亦玉版所刻蓋大內藏王獻之墨迹其蹟只此一帖因刻入玉版貯御書房又移貯三希堂中此乃向日人拓得者使吾國千年法物猶得留片影于人間好古之士其急欲一賞鑒之乎　裱成橫幅定價大洋八角

張文敏公眞蹟　連史紙精印兩種合爲一册內有臨宋人各札尤精妙每册大洋三角

行書 趙松雪書海賦墨跡　大內藏本有乾嘉兩朝御覽之璽且有祁中堂跋語　每册三角

行書 三希堂藏趙松雪手札墨迹　此帖爲河間龐氏味道腴齋藏本用中國優等連史精印內增有珠色印章每大册大洋四角半

行書 王夢樓行書墨迹　用中國頭等連史精印仿原形墨跡無異每大册大洋三角半

行艸 文徵明書懷歸詩墨跡　行兼草體一册大洋二角

小楷 黃石齋先生書孝經　黃道周先生楷書墨跡大洋三角

分類約章滙覽四十六本十元　最新動物教科書一元洋裝　五國語言合璧一元　石印百美圖一元六角　日本新辭林八角五分　路和袖珍字彙一元六角　中德字典一元二角　陽明先生集要三種二元六角　桃花扇再版訂正一大册六角　庚子事變照相全册每部十五元　京津百麗人照相全册十二元　上海百麗人照相全册十二元　太后中座皇后瑾妃左右立格格庚女公子立後八寸八角　太后獨坐八寸八角　太后扮觀音李蓮英扮韋它八寸六角　太后乘椅嬪妃戲裝七種全大洋四元

發行所　上海四馬路　北京琉璃廠　有正書局

中國通商銀行

本銀行欽奉諭旨設立招集資本五百萬兩現已二百收足五十萬兩總行開設上海並設北京漢口烟台等處分行經辦各處滙票押滙電滙及押欵凡有放存銀兩或半年長年存欵一切交易無不周妥克己並自備高大洋樓一所皆物均可寄藏並可押用銀兩棧租格外公道特此布告謹白

奏辦湖北籤捐彩票頭彩五萬元十月廿一日開彩

新刻法規大全

北京琉璃廠西門 總發行所 有正書局

本局奉 ……第七十會頭獎……每張售洋六元……十月廿二日在滬口開彩……特此佈告

力挽倒瀾

香港威靈頓街門牌七十四號七十六號生隆大寶號東主吳士大醫生紅色補丸之後而今一疾長除精神康健茲將其自踵痛莫可言喻行路艱難日甚一日而年甚一年不得已而服連日倒床中所延各醫均云症屬風濕無奈認症雖眞服兼患不寐睡中驚醒症以致面如土色骨瘦如柴當時苦楚情不常厦從夢中驚醒適閱某報所載韋廉士大醫生紅色補丸大有轉機服後共服八瓶則腫消痛止食能甘睡補丸功用……

批發所上海各大藥房啓

每瓶大洋一元五角每六瓶大洋八元不論遠近郵費不取

京都天寶齋人參鹿茸靈芝野术海狗腎扶陽種子衍慶丸

種子仙丹〇靈驗非凡〇鋪設上海二馬路中市西鼎新里內交易〇謂余不信一試便知虛言欺人罪我惟天

本草云海狗腎一物名曰膃肭臍其性大補元陽固精療虛百損爲扶陽補腎養精之品……男子痛四肢乏力勞傷七傷遺精滑泄腰酸骨疼陽痿不舉服之則立驗……方用眞正吉林老山人參關東鹿茸海狗腎並各種滋補貴品上藥君臣佐使相配製成惟藥性和平不燥不熱四時可服……每大瓶四元中瓶二元小瓶一元

專療肺病

艾羅醫生良藥之二

能力

肺爲嬌臟最易損傷然使治療得法則收效亦屬非難蓋艾羅醫生嘗剖驗人身細加研究知大凡肺病必全葉皆枯而人始不起苟使有一二葉未萎尙可用藥療治俾腐去新生壞葉然完好此藥功用極靈能力甚大故凡肺氣不足服之可以立充肺液不滋服之可以潤肺而治諸凡咳症尤爲第一靈丹無論中外殆無他藥可以駕而上之也主治各症略載於下〇〇一治初起傷風之咳嗽〇一治感寒凝之咳嗽〇一治鬱火之咳嗽〇一治燥傷之咳嗽〇一治濕阻……

總經理 上海三馬路中法大藥房 外埠各大藥房均有分售

每大瓶洋二元 每打廿元 小瓶洋一元 每打十二元

奏辦江南振捐公益彩票頭彩四萬元第十一會十月廿九日開彩

兩江督部堂奏明辦理現設票一萬張每張十元以八成派彩計中彩有四千零四十張……於十月十九日開彩……特此佈告本總局外埠分局南京府東大街漢口……

總局 本洋大臣委江南振捐公益彩票總局謹啓

上海漢口 中英大藥房

先行交易擇吉開張 一星期內加一贈彩 分設

本藥房總行開設上海棋盤街……

學部審定中學萬國地誌

是書爲東西洋各國通行中學地理光緒壬寅本年冬譯成華文凡各國疆域形勢氣候物產人民風俗商業軍事交通廢不沿革等分類詳載又附以五彩地圖十幅精工鉛印紙銅版數百幅茲緣再版特請通人詳加修飾故內容益臻美備用潔白西紙精印洋裝二大册售價一元五角

上海商務書館 美華書館經售

本益同人水火保險兼附揭有限公司廣告

本公司自癸卯年開辦資本收足大洋一百萬員呈請美國政府註冊……

知我者鑒

僕擬自親筆顧像年內……

日本丸橋女醫士

現寓英界白克路九洋號房龍飛馬房後面門診一元出診三元

艷容妙品

本藥房秘製潤面散……

上海華英大藥房啓

本藥房新到……

專裝假辮

西畫名家

例如下 〇油畫 〇鉛畫 衣冠著色加二成綴景另議

衛生要品 美豐洋行經理雙熊牌牛乳

雙熊牌牛乳特別贈品

上海厚利洋行

上海文明戒烟社 分設蕪湖

包醫

女子權出版

高德洋行

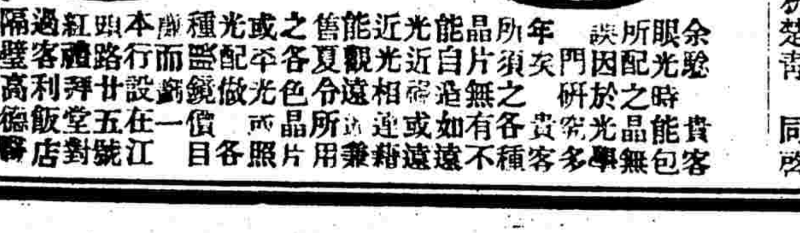

翡翠彈簧金圈每對十元起碼

嫩面玉容散

西醫博士唐乃安

診所

眞能醫目重明奇方

上海英界廣西路福村洋里 四川路五馬路 行

感謝香爐崔製半夏

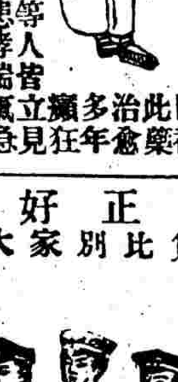

普地球上第一等眞正好貨

軍界學界商界女界均鑒〇小行之貨比別家大不相同

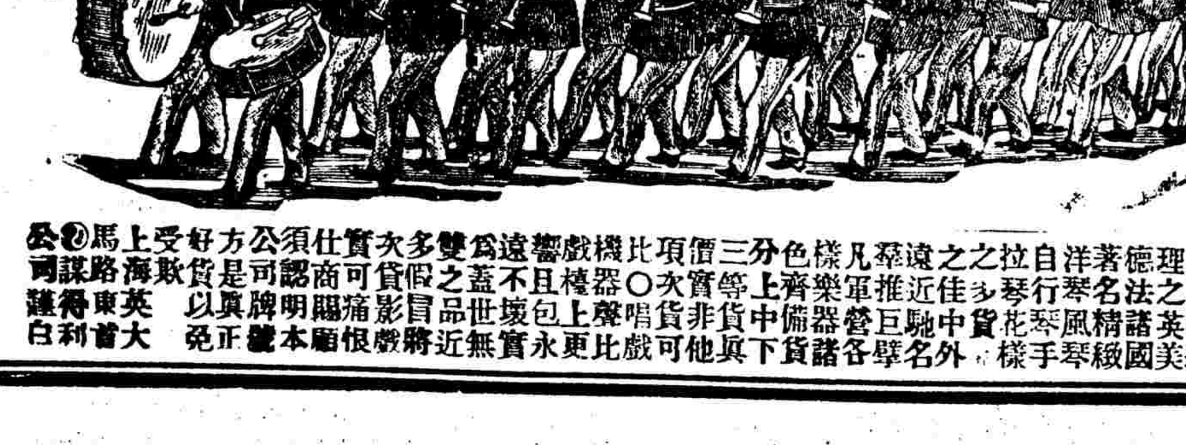

本公司經理德國著名洋琴……英美公司謹白

來稿

為揚州巡警敬告揚州諸團體（續）

其先巡警由運台辦人即由運台用人何以由運台用呢。因為巡警的經費由運台籌運台管的巡警經費何以由運台籌由運台管。因為由兩淮運商鹽厘上捐的實在就是由吃兩淮鹽的人出的錢。照此看來錢由吃鹽的人出。保護由吃鹽的人享受。事由運台代開運台就要實事求是。一秉至公讓人享受巡警的利益纔是必得如前任恩運台創辦時。到還不錯。現在趙運台大加擴充。添款添人。原是為我們人民保護的。我們應當感激。但是如這樣安插私人。敷衍了事。不但是出之民脂民膏。我們不能承認。就是由己墊籌墊。尚且不可。何況公欵。本年五月間。預備籌辦鋪房住房兩捐。統合城內城外巡警。改良擴充。鋪房則在各業的團練捐內。酌添酌加。無論城外巡警。辦理更不如城內。藉事虛索無錢不要又由王四花子的兒子總辦此事。聲名狼籍。種種殃民。還比不上當日的保甲團練呢。就是能如城內的一樣。大家亦未必願意。所以由學界的人抵制不從。商界但是觀望不前。後來地方官越想越糕。不辦鋪房兩捐。單辦各業的捐。由漸而入。竟由江都縣派司事冷慕常及姓姚姓孫等人。勸辦各業業捐。事前既不明白出示。曉諭各業。勸令助捐。臨時又不言明須捐多少。作何用處。聽憑司事等挨家亂寫。如這家送他幾文。可以替他少寫否則必任意需索種種留難。甚至稟縣提辦。如這一業有多數的人不從。纔找他的董事勸諭。你看這種的辦法。可是欺人不欺人。你想創辦巡警。原是為保護人名。算是替百姓辦事。百姓說是要保護肯出錢呢。就創辦巡警。替他保護。百姓說是不肯出錢不要保護呢。就不必替他辦。這也不算事。不過是我們中國現在是立憲國。我們百姓。現在就是立憲國民。人說是我們國民程度甚低。我說是我們國民程度雖低。尚可以造就。這話怎講。但凡是立憲國民。都要盡納稅義務。為甚事要盡納稅的義務原是要讓國家辦理一切政治。好保護我們百姓。所以盡一分義務。就要享一分權利。（未完）

本埠新聞

紀事

○滬道札公廨文（為某姓賄釋淫伶李春來事）　照得本道訪聞有某姓之人在外招搖李春來一案如能設法從輕辦理或遞解回籍可以賄送二萬金等語查淫伶李春來姦佔黃朱氏並擅用曾經驅逐之靈芝草至春桂戲園串戲由廣東同鄉及親姓家丁分別控經該廨飭提到案訊押並經瑞升道本道迭次札批從嚴訊辦在案該伶自被逮以來到處運動人言嘖嘖本道早有所聞今竟敢托人在外設法賄託實屬胆大妄為目無法紀該伶亦自知身罹重罪為粵人所公憤故欲為本道任內早求結案一經准予提解即可逍遙事外任所欲為此等伎倆豈能逃本道洞見耶該伶執業卑賤又何從得此多金以為運動之費無非黃姓遺產任其揮霍濫用既姦其妾復破其家此等淫惡萬狀人人痛恨之犯若不盡法懲治何以昭炯戒而快人心除飭密拿某姓務獲嚴辦外札飭將此案秉公妥速懲辦一面查拿某姓之人務獲究報毋違

○蘇撫札滬道照會各國輪船公司多備救生圈以重人命　鎮江關道具詳蘇撫謂本年八月十一日丑刻日清汽船會社之大福輪船在焦山下江面失愼被焚淹斃約有一百四五十人此等慘事實足傷心擬將各輪按照艙位多備救生圈平時置放艙頂臨時任客取携逃生購圈價值即於搭客水脚內酌量加增係為思患預防愼重人命起見於輪商搭客兩受其益請飭招商局首先創辦並照會駐滬英法德日本各總領事查照諭飭各公司一體備辦等情陳署中丞以此次輪船失愼淹斃多人皆由划船傾覆所致諭飭輪船多辦救生圈以備不虞係為愼重人命思患預防起見特札飭招商局諭飭各輪先行照辦並行江海關道照會駐滬英美法德日本各總領事諭飭各公司一體備辦矣

○公廨近奉滬道文（領事不允告示簽字事）　札開接比領袖總領事薛來函所有鼎益木器公司又水爐公所及番菜同業等各告示業經木領事簽字蓋印發交工部局張貼函請查照飭知等因查木器公司等請廨所給之示先准領袖薛總領事照會退還不允簽字經瑞升道備文駁復抄稿行知在案旋於五月十五日接到復文仍不見允茲薛總領事何以忽又允行飭即查明具復備考云

○上海紗捐紳董呈滬道文（飭各屬照料遷移之捐卡）　案查敝紳等承辦紗捐每年担任公款為數甚鉅全賴擇要設卡嚴密稽查庶免短絀之虞乃敝所從前所設小沙渡吳家木橋兩卡專查江灣眞如大場等鎮運銷之貨當初尚稱扼要今則先後情形不同不獨叉路歧出顧此失彼徒費開支毫無實益即各該鎮紗店進貨赴卡呈驗亦嫌迂道不便急宜擇地遷移藉圖補救現擬即將小沙渡分卡移設眞如鎮地方專查眞如大場等鎮之貨以吳家木橋分卡移設江灣鎮地方專查江灣等鎮之貨如此一轉移間庶就近辦公堪期得力商貨報驗可免周章實於公事商情兩多裨益惟事關移置應請札飭寶山縣出示曉諭並轉飭各該鎮巡警等局及各該圖地保一律就近切實妥為照料以維厘務云

○催繳遷移松江火藥局費　松江藥庫該處紳董因恐炸裂之虞是以公同集議遵認移建費銀二萬兩稟准江督端午帥札行江南製造局在於江陰秦皇山擇地估勘堪以松郡藥庫移建惟所需費銀甚鉅應由財政局遵撥現經端午帥允准照辦所有松江紳士認捐移建藥庫費銀二萬兩昨已札行滬道轉札松江府戚太守諭董迅速遵繳以備湊用

瑣聞

◉城內◉

○官事　分省試用道袁體乾由外洋回滬候選通判胡治永昨日先後到道拜會稟見日本高等警務畢業生五品銜試用縣丞戚朝宗現奉道憲與巡警總辦札委巡警總局庶務課員五品銜南洋警務畢業生補用縣丞黃序鴻現奉新委第三路二區分局副巡官南洋警務畢業生議敍州判蕭鳳祥現奉新委第四路二區副巡官等差是以昨日均到道謝委並稟知到差

○餞行瑞臬憲　升任贛臬瑞莘儒廉訪於昨晨十時由轅起節有梅溪學堂敬業學堂各學生列隊恭送道經之處有校經山房梅溪學會崇正敬業養正等學堂勸學所暨各學堂董假嚴大生商會分所商團假洽記土行電燈公司工程局各董在自來水廠把酒敍送頗極一時之盛

○遞解留學生　縣批留學生云李銘本一工徒由四川咨送日本學習工藝不安本分屢滋事端致被裁革逐出乃逗遛日本冒充學生到處行竊被獲禁貽留學生全體之辱是經使館派員押送來滬遞籍訊究乃猶不知愧悔冒稱學生以遞解為有失體面乞賜川資公然具稟呈請實屬謬妄已極以胠篋穿窬之技為鼠竊狗偷之徒輙因剪髮改裝遂始終冒學生之名而不怍可謂廉恥斵滅者矣惟該犯究係四川何縣抑係浙之山陰應候移查確實再行遞解倘仍在押不知安分必再予重懲所請不准并斥

◉南市◉

○藥斃命　剃頭匠湯二在高菴頭開順德戒烟局招人在內包戒洋烟前日有甬人某甲服藥致斃為湯昇同其家屬屍屬不肯罷事聞控請縣局查究矣

○局差鬬詐　水探陸阿九在浦查獲傾倒垃圾入浦之沈發春來兩船戶解至西東二路巡警局一區正巡官沈明府訊判枷號三天旋有局差陸金將總工程局運泥船夫頭倪琴洲軋往茶肆指沈等是伊影冒詐不遂解局暫押為局董所知函查並未嘗官拘押放已請明府究矣

○拐實已獲　趙安邦將金方氏之子拐賣與蕭捷茂糖坊姓一案勒限同黨宋阿三交孩昨已交案孫明府復訊飭氏領回判趙押交身價洋三十元張和發開釋

◉英租界◉

○私和人命　租界定章無論如何命案皆須報縣請驗今貽德里楊雲洲家桂跌傷歸周王氏受傷身死一案及勞合路鄭松茂之子和尚毆斃女子顧順金次日身死一案皆由二圖地保担任勸令私和茲為英捕房查知以該地保難保無索賄勸和情事故昨飭包探密查矣

○印度命案　前者在紹興輪船砍斃印婦之三印人由捕房拿押並傳到見証鍾益良高海全鄭升記茲悉前昨兩日由捕房解送英臬司署由臬司沙瑪禮君提訊並有國家律師威金生及郝門兩律師代原被申說畢沙君以甲乙丙三印人甲則起意姤奸行兇乙丙加功故判令還押候即定讞呈案血衣聽候焚毀

○私行吊打　羅如鄉等赴四馬路老巡捕房控中和客棧主楊炳生楊培生私刑吊打昨由包探張寶榮將原告羅如卿羅晉卿羅敦雲及被告楊炳生解案訊係因索欠起釁襄讞王大令以索欠不應私刑吊打因商之美白副領事判楊炳生發押捕房一月楊培生交保羅如卿帶回捕房俟楊補具到解再行訊核餘證開釋

○駐華比使由滬赴京　文滙報云駐華比使葛宙尼亞男爵偕其夫人於初七日晚乘德和輪船由滬啟程取道漢口前赴北京

◉法租界◉

○火案　開泰衣莊主為越莊保有火險銀八千兩起火延燒鄰人房屋五間傳到詹越莊照章罰銀一成洋公又有被災鄰人莊炳榮萬松全秦蓮卿賴興昌等同求撫恤奉判交清罰銀再行斷給前月詹禀稱保險銀祇領到三千六百兩罰欵求恩核減莊等同求撫恤蒙司馬准予照領判之數判罰一成交銀三百六十兩再罰銀二百兩給莊等四戶公派為撫恤之資

◉美租界◉

○木匠疎忽　昨日閔行路公順里粵人某姓招雇木匠王炳全陸堂生二人修理晒樓因將朽木拋下誤中某日婦頭顱血流如注由捕拘入捕房訊明姓氏暫行釋出候再請單傳訊該日婦着自行醫治

○小鬼作祟　有流氓混名小鬼者前晚糾黨張阿榮等向施阿鳳拆梢洋數元施心有不甘昨投捕房控告飭隨時查遇准其交捕送究

◉新租界◉

○續誌估官路　昨報紀閘北鐵路公司網圍官道致碍行人茲悉因是處民人嘖嘖煩言為警局黃巡官聞悉昨特飭傳該圖地保到局論着將是處地址繪圖貼說呈請總辦汪觀察察核

○更正　昨報登克魯森洋行控告一事後得利康號來函云並無簽差解送公堂等情特為更正

報餘

諷刺畫　十四

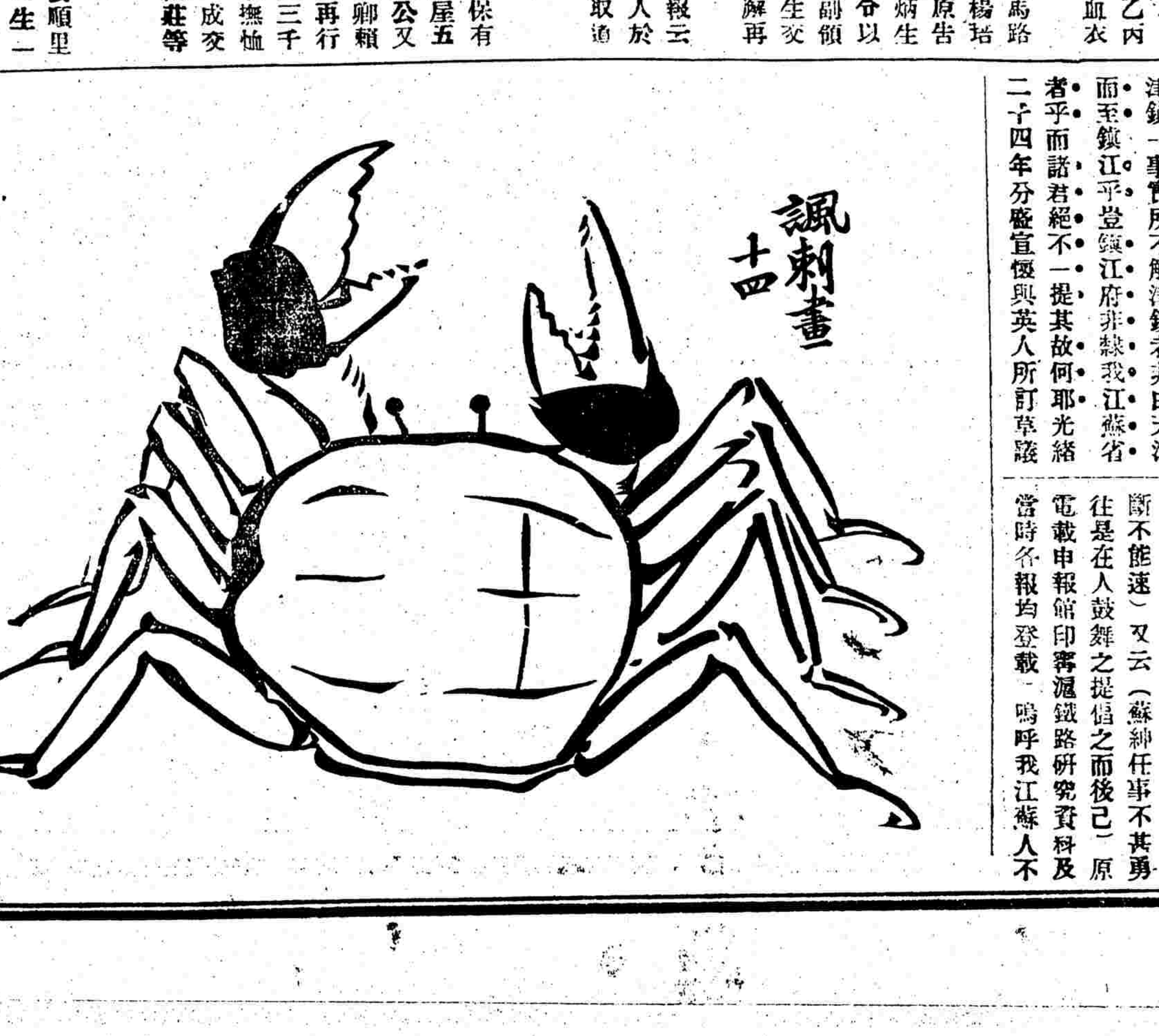

投書

◉上江蘇紳商學界拒款意見書

自蘇杭甬路借款事起浙人首先電拒我蘇人繼之兩省人士羣相駭告朝開一會暮發一電各報論說及諸君子意見書連日登載紛紛不一而從未提及津鎮一事實所不解津鎮者非由天津而至鎮江乎豈鎮江府非隸我江蘇省者乎而諸君絕不一提其故何耶光緒二十四年分盛宣懷與英人所訂草議計有五路津鎮與蘇杭甬居其二蘇杭甬既拒津鎮何不拒蘇杭甬草議廢津鎮斷無不廢趁此正約尚未簽字人心團結之際併力同拒誓死不認或可補救而近日輿論闃焉無聞咄咄怪事昔年為滬寗路事鄂督張中堂致周玉帥電有云（江蘇人性情精細和緩非人設法勸導曉以利害廹以公義則成事斷不能速）又云（蘇紳任事不甚勇往是在人鼓舞之提倡之而後已）原當時各報均登載嗚呼我江蘇人不幸而中一數言矣豈蘇杭甬路事幸有浙人鼓舞之提倡之而始有此一舉耶津鎮路事無人鼓舞之提倡之而不聞不問耶嗚呼甯滬路已鑄成一大錯將一而再再而三矣哀哉我江蘇路將亡矣哀哉我江蘇人心死矣嗚呼噫嘻吳縣謝鍔上

◉進焉仁兄先生大人賜覽幸甚不棄多賜數言感深榮甚懇將住址開示以便趨府恭候面商願剿某股爭宜此復監明學會下走志昌汪承制祗綬頓首

◉警告　嗚呼吾儕日日言愛國日日言自存而其效果乃為埃及印度之續耶英人斃我江浙非伊朝夕滬甯鐵路覆轍於前蘇杭甬路接軫於後強迫借款外部奉命惟謹覩吾江浙等之臺灣慨然斷送外人之手江浙人民而不自警可謂非人江浙之學界諸君而不自恥不自憤尤可謂非人英人不足責外部不足責惟吾學界諸君擔荷重任任外人之埃及我印度我政府之臺灣我而能力自圖存是固吾黨之責也願諸君聽者昭吾第一民立兩等小學全體學生

咳嗽全愈奉命傳揚

家慈患咳嗽氣急將有念載每屆秋冬之際其咳甚所謂食不入咽寢不安枕病狀情節危險萬狀爲子者訪求中西名醫以及託友各省採藥調治至今百無一靈其幸市肆間出一消痰之藥無不備購分服料吃盡止咳各藥均無實效今春購得上海三馬路玉成戲館後錬雲藥局止咳消痰玉液膏一料計洋四元逐日冲服始見咳止痰消念年宿疾一旦若失自今家慈不宿疾不宿自問此全愈心存方便傳人凡有患咳嗽氣急者速購此藥免得受無窮之苦也　有憲東棚道漢甫頌

禪臣洋行新到各種機器廣告

啓者本銀行由德國運到各種大小機器〇汽機〇鍋爐〇救火會洋龍〇農工器具〇印字〇軋花〇碾米〇榨油〇織布〇紡織〇機器〇車床

安徽鉄路勸股票頭彩三萬元

第十六會十月十五開彩

三會大票照湖北向章一年作用於九月廿八日期滿換股兌紅速來勿誤過期截止作廢第十六會票仍設六萬張不中原價換取路股家辦附號副票悉准於十月十五日照舊章在蕪湖開彩第三十一會點號副票准十月十二日開彩分設讓一益印處以便貴客投票此佈

商務要件

奉天上海間商品集散狀況調查表（續）

自上海至奉天 洋布

種類		粗布	粗斜	細布	細斜	紗布
數量	包	七〇〇〇〇	五〇〇〇〇	一〇〇〇〇	一五〇〇〇	五〇〇〇
疋數	每包	二〇疋	一五疋			
價格	每疋	三兩五	四兩四	三兩一四五		
上海進口稅	每包		二兩四			
運貨	每疋	六五分				
扛駁棧租	每包		一六〇文			
摘要						

洋布商況

洋布用途我國以作衣服爲主用以製襪者亦不少至其銷售之地幾遍全國茲就滿洲一域論之其地人民尚樸素衣服多以棉布爲之故洋布亦因之大銷。

洋布之輸入滿洲也皆經營口其中一大部分必經奉天而後銷售於滿洲一帶地方然經營口銷滿洲之洋布非由外國商人直接輸入亦非由營口商人自行輸入乃必經過上海再由上海商人運往營口故直謂之銷於滿洲之洋布必經上海商人之手始得輸入可也。

查上海洋布商大小約五十餘家其中以大豐鴻盛成記商務爲最大而近年商況以三十年三十一年爲最優昨年爲最劣稽考其由當日俄未戰之時俄人之居滿洲者甚多其所用洋布皆由自華商故銷路甚好即當戰爭之際所用尤多且價亦甚昂時咸因道路梗塞則繞道蒙古運往其時之暢銷可知也及至日俄和局告成大連爲自由港灣日本仿造洋布由大連輸入且有鐵道之便既無關稅又無厘金轉運迅速價值低廉故銷路日有起色於是上海之洋布商大受其影響即以成記一家言之常年運洋布往營口者年約二萬包昨年僅五千包而已他家稱是然滿洲面積廣大需用繁多加以交通日便銷路愈推愈廣不得偶以一年生意滯塞逆億此後歲歲皆然即裹足不前也獨是日本仿造之洋布乃一勁敵不可不注目焉。

粗布

		每疋			每疋
老雞	包二〇〇	兩四、〇〇	飛馬	包五〇〇	兩四、〇〇
喜省	又二〇〇	又三、七〇	三兎	又一、〇〇〇	又四、〇〇
大小鶯	又二〇〇	又三七五	馬狗	又一、〇〇〇	又四、〇〇
松鹿	又三〇〇	又三七五	跑馬	又五〇〇	又三八〇
小猫頭	又二〇〇	又三八五	頭號刀	又五〇〇	又三八五
老草牛	又五〇〇	又三、四〇	雙兎	又二五〇	又四、〇〇
四季菓	又五〇〇	又三、四〇	九蝶	又二〇〇	又三、七五
團花	又五〇〇	又三、三〇	鹿狗	又三〇〇	又三、七五
新省梅	又三〇〇	又三、五〇	大狗頭	又三〇〇	又三七五
紅立馬	又三〇〇	又三、三〇	大鹿甲	又一、〇〇〇	又四、一〇
茄大牛	又二〇〇	又四二〇	老兎頭	又二五〇	又四、一〇
			老飛人	又二五、〇〇	又四、二〇

斜紋

			每疋				每疋
立馬	包	二百兩	四〇〇	飛龍	包	四百兩	四四〇
四鸚哥	包	二百兩	四〇〇	飛鳥	包	三百兩	四三〇
大小鶯	包	一百兩	四〇〇	八馬弓	包	三百兩	四三〇
小猫頭	包	一百兩	四〇〇	雙兎	包	一百兩	四二五
九蝶	包	一百兩	四〇〇	老雞	包	一百兩	四一〇
雙狗	包	二五〇兩	三八〇	小馬頭	包	一百兩	四〇〇
狗頭	包	二百兩	三八〇	雙獅	包	一百兩	四〇〇
水獺	包	二五〇	三七〇	跑馬	包	二百兩	四一〇
三猫頭	包	一百兩	三五〇	喜雀	包	二百兩	四一〇

（未完）

商務

匯票

初七日各國匯票價目如下

倫敦電匯二先令八辨十二之三
現期二先令八辨十二之一
四月二先令九辨十
欠票四月二先令九辨十二之一
六月二先令九辨十十六之十三
四月二先令九辨十八之五
六月二先令十辨十十六之十五
法國電匯三法郎四〇二之一
現期三法郎四一
四月期三法郎四九
六月期三法郎五一
德國電匯二馬克七七
現期二馬克七七二之一
四月期二馬克八七
美國電匯金洋六十五元四之一
四月期金洋六十八元
印度電匯二百〇二羅比二之一
香港電匯七十四兩二之一
日本電匯七十五兩二之一

金銀

昨日大條銀及收盤金價如左

大條銀 二十六辨十八之七
即日現貨赤金 三百五十七兩
本月底赤金 停止交易
足赤條金 三百六十三兩
沙金合赤 三百六十五兩

錢市

昨日北市銀拆及銀銅圓錢價併錄於左

鷹洋 七錢四分九一二五
本洋 一兩
小洋 六錢六分四厘
銀拆 一錢六分
洋拆 七錢三分六
錢拆 九百文
銅元 一百四十九千六百文
市錢 一百四十一千文
衣牌規錢 一百五十一千文
衣牌大洋 一千一百二十文
衣牌對開 足八百文 盧四百九十文
衣牌入開 九十八文

紗市

本廠棉紗昨日市價如左

十六支紅團龍老貨每包七十九兩五錢
十六支紅團龍新貨八十一兩五錢
雙龍 八十三兩七五
紅龍 八十兩零五錢
藍龍 八十兩
雲龍 七十九兩
財神 七十九兩二五
丹鳳 七十九兩二五
天官 八十兩零七五
鐵錨 七十九兩
三星 八十一兩二五
雙虎 八十一兩
雲鶴 八十兩

糧食

滬南糧食市面昨日到埠油船祇有夾倉船一艘所裝生油僅數十簍餘皆雜貨云各號開出之油價如左

船牛荳油一百廿件每担九兩八錢
又 二百五十件每担九兩八錢
船洋河豆油五十件每担九兩四錢五分
船青豆油二十件每担九兩
船萊荳油五十簍每担八兩六錢
船夾荳油廿簍每担八兩五錢五分
船夾生油五十簍每担九兩五錢
又 二十簍每担九兩五錢五分
船牛元黃荳每石三兩九錢二分

蘇松常錫等處米麥船昨午抵埠者計共十七八艘米麥市價如左

機器白新粳米 六元八角至六元四五角
機器白洋秈米 六元三角至六元
機器白蘆秈米 六元二角至五元八九角
常高白元米 八元六角至八元三四角
常高白新粳米 六元七角至六元二三角
蘇同白新粳米 六元二角至六元
蘇同白新秈米 六元至五元七八角
蘇同白陰元米 七元五角至七元三四角
松江白米 六元一至五元九
雙雙轉白米 六元四角至六元二三角
七寶新白米 六元五角五分至六元三四角
又白秈米 六元至五元七八角
角里雙轉新粳米 六元二角至六元
又白秈米 五元八角至五元六角
楓涇糯粳米 五元四角至五元二三角
又糙秈米 四元七角至四元五角
頂高小麥 五元
又中小麥 四元六七角至四元四五角

麵粉

昨日市價錄左

大豐頭號全綠和合牌每包一兩五錢
大豐二號紅藍和合牌一兩四錢五分
大豐三號全紅和合牌一兩三錢五分
麩皮 每担一兩五錢五分
茂新頭號全綠鉛牌每包一兩五錢二分五

茂新一號紅藍船牌	一兩四錢七五
茂新三號全紅船牌	一兩四錢
增裕頭號全綠三馬	一兩六錢二五
增裕二號紅藍三馬	一兩五錢五分
增裕三號號筒	一兩四錢
阜豐頭號全綠車	一兩六錢
阜豐二號紅藍車	一兩五錢五分
阜豐三號黑車	一兩四錢
華興頭號天官牌	一兩六錢
華興二號火車牌	一兩五錢二五
華興三號綠獅牌	一兩四錢
裕順頭號全綠龍	一兩六錢
裕順二號黑雙龍	一兩五錢二五
裕順三號紅雙龍	一兩四錢
立大頭號全綠天字	一兩六錢
立大二號紅藍天字	一兩五錢二五
立大三號全黃天字	一兩四錢

以上各牌均係本廠粉

紅汽車頭號	一兩五錢五分
樹根牌	一兩六錢二五
皇后牌	一兩六錢
綠汽車二號	一兩五錢
洋房牌	缺貨
黃金錢	一兩五錢二五
孔雀牌	一兩四錢八五
兵船牌	一兩四錢七五
表牌	缺貨
紅藍十字	缺貨
紅A字	缺貨
雙馬車	一兩五錢
銀鐘	一兩五錢二五
黃牛牌	一兩五錢

以上各牌均係花旗粉

桐油

昨由烟台牛莊帮辦去本支油及吉盈豐油四百五十桶市價如左

本支南規油每桶五十斤價八兩九錢八分
燦順油 八兩三錢五分
英尖禿白油 十兩零九錢五
桶白油 八兩一錢五分
副洪江油 八兩四錢五分
方正發油 七兩九錢五分
吉盈豐油 八兩五錢五分

◉出口土貨

絲市

昨日法國六個月期匯票二百五十一法郎合銀百兩洋商購去之黃絲價目如左

波斯洋行買進頭號沔陽黃絲十担每担價銀三百七十七兩五錢
又買二號沔陽黃絲十担每担三百五十七兩五錢

綢市

昨由各洋商買去各種綢價如左

[illegible]付洋行買進河南雙絲白綢二百五十疋每兩價銀二錢五分五
又買河南單絲白綢三百五十疋每兩二疋六分
又買山東加重府綢四百五十疋每疋五兩三錢五分
悖信洋行買山東副實綢二百二十疋每疋八兩九錢五分
又買山東頭重綢五百疋每疋五兩一錢五分

蛋市

昨由洋商買去者如左

永興洋行買同興蛋廠鷄蛋白十箱每箱一百五十斤每百斤計價元九十三兩五錢
又買鴨蛋白十箱每箱八十七兩五錢

◉進口洋貨

花旗布

昨日天津烟台等客帮辦去數十包市價如左

	每疋價銀
飛龍斜紋	四兩四錢
人馬弓斜紋	四兩三錢五分
老虎獅斜紋	四兩三錢
小猫頭斜紋	四兩零五分
大小英斜紋	四兩零五分
立馬斜紋	四兩
四英哥斜紋	四兩
雙獅頭斜紋	三兩九錢五分
同頭獅斜紋	四兩一錢
元馬粗布	四兩二錢
紅雙鷄斜紋	四兩
砲車斜紋	四兩一錢
藍大獅斜紋	三兩九錢五分
鬼頭粗布	四兩五錢五分
猫頭英粗布	四兩二錢五分
頭號鳥粗布	三兩七錢
小猫頭粗布	三兩八錢
大小英粗布	三兩八錢
六人桃粗布	三兩七錢
大狗頭粗布	三兩七錢
英砲車粗布	三兩七錢
草牛粗布	三兩四錢五分
藍大象粗布	三兩四錢五分
人馬球粗布	三兩四錢
圓美人粗布	三兩三錢九分
大小鼠粗布	三兩二錢九分
二號鳥粗布	三兩四錢
喜雀粗布	三兩七錢
大鹿甲粗布	四兩五錢
圓狗頭粗布	四兩一錢

洋毯

近日客帮交易甚佳市面頗形發達昨由天津長江客帮辦去各種絨毛毯價目如下

大號老虎毛毯每包五十條計價銀一百五十一兩五錢
二號老虎毛毯 一百卅六兩五
三號老虎毛毯 一百十七兩五
大號雙面毛毯每打十二條計價銀六兩[illegible]錢九分
大號單面毛毯 十五兩零五分
五彩月華絨毯 十五兩七錢五
二磅綢邊月華絨毯 十九兩七錢五
大號金山綢邊絨毯 十四兩四錢五
五彩格子線毯 十六兩二錢五
妃色格子線毯 十三兩二錢五
全白格子線毯 十二兩五錢五

洋皂

昨由天津烟台等客帮辦去祥茂條皂塊皂共四百箱公昌北忌等皂各一百箱共價如下

二十條公昌皂 每箱二兩六錢七五
一百四十塊北忌皂 三兩九錢五分
一百二十塊祥茂皂 三兩九錢
二十條祥茂皂 三兩六錢

棉紗

印度棉紗昨由洋行開出者如左

新沙遜洋行開出十支紅人竹紗二十五包每包價銀六十八兩五錢
又開出十支皇后天平一百包每包六十九兩五錢
廣昌洋行開出十支雙旗二十五包每包六十九兩五錢
又開出十二支雙金魚二十五包每包七十兩零五錢

昨由各路客帮買去之手貨價如下

十支	彩洋房	每包七十一兩五錢
又	天官送子	七十兩
又	劉海	七十兩
又	黃牛人	七十兩
又	金四鳥	七十兩
又	天主堂	六十八兩五錢
又	八挑柴	六十九兩五兩
又	彩美人	六十八兩五錢
又	雙鳳	七十一兩
又	船橋	七十一兩五錢
又	大金牛	七十二兩
又	金寶星	七十二兩
十二支	雙金魚	七十二兩
又	夫婦圖	七十一兩
又	紅美人	六十八兩
又	金寶	七十三兩

◉日本棉紗昨由漢口帮辦去十六支及廿支者日餘包每包紗價有較前日增漲二錢五分者有漲五錢至七錢五分者亦有漲至一兩者茲照錄於左

十六支	藍魚	每包九十兩零五錢
	立馬	九十兩
	金象	九十兩
	三馬	九十兩
	福島	八十八兩五錢
	麒麟	八十六兩五錢
	財神	八十六兩
	三朶	草包八十六兩
	伏龍	八十三兩七五
二十支	藍魚	九十七兩
	三圓	九十七兩
	紅財神	九十二兩

火油

昨日茶會收盤行情如左

老牌火油現貨每箱二兩零四分五
又 十月份 二兩零七分
又 十一月份 二兩一錢
鷹牌聽油現貨 一兩七錢二分
又 十月份 一兩七錢四分五
又 十一月份 一兩七錢七分
又 十月份 一兩七錢七分
味𠯿聽油現貨 一兩七錢二分
又 十一月份 一兩七錢四分五
又 十一月份 一兩七錢二分
瑞記聽油現貨 一兩七錢二分
又 十月份 一兩七錢四分
又 十一月份 一兩七錢七分
以上均是淨盤無扣用
十字聽油現貨 一兩六錢四分
又 十月份 一兩六錢六分五
以上十字油作三色用

▲▲▲叫莊拍賣表

（瑞和洋行）初八日禮拜三十二點鐘在英大馬路碼頭柏賣白相船一隻
（瑞和洋行）初八日九點鐘在本行拍賣上等各色時花大小北京地毯大津地毯以及火爐毯等貨不計
（魯意師摩）初八日禮拜三二點半鐘在本行拍賣地亞士元羽綢旗女閃花二喬閃花羽綢信泰澤絨和記絲絨克魯森彩花羽綢色花羽綢花羽布威厘金鷹棉呢公茂裕康公成元羽綢色花羽綢尺六寸絨信餘富貴萬年元羽綢色花羽綢和興眞綢地美綸桃紅柳綠花神圖伎襪餘計元羽嗶東洋絨等貨不計
（怡和洋行）初八日禮拜三在本行拍賣人馬獅牌羽毛大紅馬頭虎圈雙鳳虎牌嘜元寶鳳馬頭羽綾單雙鳳呢七磅藍蟹布八四紅蟹紅鐘藍鐘紅瓶藍三D雙瓶布十磅紅蟹閣蘭藍三D布十二磅將軍藍蓮花細布藍金一等金人漂布紅瓶標等貨不計

○失票一覽表

凡在此表掛失之票中外各號均不收用本館爲便益商界起見凡有遺失莊票者請即此函告本館當爲列入此表連登三天不取分文

（失主）	（莊票）	（銀數）	（號碼）	（日期）
林擬記	源吉莊	四百零七兩	第一萬一千九百八十五號	十月初四日
[illegible]	保泰錢行	七百五十兩	合字一百零七號	[illegible]

三層奪倫

[illegible]等件另有五金各物〇仕商選購衝多玉〇本行機器樣子房看樣面談[illegible]名[illegible]本聘專力[illegible]間世數年中外紳商交口稱美此其名[illegible]樓上于於房舍潔淨器具精良聘其餘[illegible]

欲印彩色鈔票股票仿單招帖地圖畫片月份牌者鑒

本館承辦五彩石印等件久蒙賜顧諸君交口稱美茲在遷移所廠中購德國最新機器不惜重資添聘名匠多人精益求精 紳商學界有需印以上各件者務祈 光臨工料務從精美價格格外相宜以期仰副 惠顧盛意伏乞 垂鑒

上海商務印書館啓

寒谷春生丹

育麟聖品 世界第一奇方

嗣仙丹）人參鹿茸□朮靈芝之每旬腎珍朱是筋扶陽種子寒谷春生丹 世有陽痿嗣虛苟能服此弄璋之兆可立而待也

男子以腎爲先天之本未有此身先有兩腎故腎足則身體強精神壯風寒不感百病不侵乃有不足之先天益以斲喪其後或好美色以致陰虛或好俊童以致陽竭甚至精冷精薄精清精滑臨事不舉流而不射或成淋濁或成疝氣此皆腎經衰敗之病雖廣置姬妾徒自勞神終無弄璋之日本藥房種子之方係獨得之秘專治男子諸虛百損五勞七傷命門火衰下元虛弱精神疲倦眼目昏花舉而不久未交精泄等症雖白髮老翁多病男子此丹服之立見神效包可爲陽台健將百戰百勝常服轉老還童却病延年欲廣嗣續欲強身體請嘗試之可許一索得男百試百驗誠扶陽之秘寶種子之仙丹也○每料計重二十兩洋三十六元分賣每兩洋二元○製就益芝海狗腎扶陽種子寒谷春生酒大瓶四元小瓶二元功與上同

上海三馬路門玉成戲館後石庫鼎豐里東首 鍊雲大藥房發兌

冒牌艾羅補腦汁又經查獲

艾羅補腦汁冒牌迭出幾於書不勝書良由此藥功效卓著購服者多牟利者因奸巧百出以售其欺非尋常他藥比也本月蘇州冒牌之案方經斷結乃上海美租界寶慶里第一百十六號門牌內吳振聲又有私以糖漿等物製成贗藥朦刻艾羅牌號仿單托李迪範兜銷情事英租界打狗橋境合記棧內貴州號客蕭姓不察致受其愚購進大小瓶八打已將報關出口幸由本藥房緝獲本應將吳李一等送官究懲經吳一再求稱實因貧迫無聊出此下策願將售剩偽藥及仿單藥瓶一切悉數繳出以後誓不再做并言家有老母倘遭訟累侍奉無人懇請免究云云本藥房衡情之下姑念吳並非開設藥房藥店有意冒牌并查先時實未售過尚係初犯且侍母一說尚有孝心因此勿爲已甚准令將售剩藥件送至本藥房檢收並由吳李二人親立服辨筆據收買偽藥之蕭客簽字作証從寬免究寢事在本藥房此舉固屬格外寬情以後如再獲到他種冒牌斷不能援以爲例而他種冒牌之人儘可以吳振聲爲鑒然亦不可存如吳振聲僥倖免辦之心兜銷偽藥之人亦然爲特登報聲明竊願冒者嗣後同知戒懼與改前非購者亦當慎之又慎勿爲偽藥所朦貽悔莫及也

上海三馬路中法大藥房廣告

公溢洋行全錶練腳踏車會廣告

啓者本公司現在四馬路山東路角子D字一百五十三號開設金錶練會每會以六十人爲率每人科應洋一元爲入會之資每逢星期上午十點鐘開彩一次雖風雨不改若得彩者得錶練一條七錢乃足赤所造其精巧細緻與衆不同且有楊慶和寶成兩家包用非比外國所來之錶練徒取觀看而已但得彩者不取錶練則本帳房給以票一紙隨其到金鋪折取別樣亦可倘供足六十會仍不得彩請將收條彙齊六十張撤回本行則將送回金錶練一條以昭其慮望之意 又開設腳踏車會每會以十八人爲率每人科洋五元爲入會之資每逢星期上午十一點鐘開彩一次得彩者得 All Right 腳踏車一乘工精質美車及象皮輪歸上海公信洋行包用十個月倘供至四十五會仍不得彩祈將收條集齊四十五張送回本公司則亦送回 All Right 腳踏車一乘欲男車女車請其自揀開彩之日請君臨視以昭鄭重特此週知

新創五洲大藥房擬挽絶大利權

本藥房爲訂章程悉遵商律爲股份有限公司定額五百股合資五萬元官利長年一分按年三月間給發先由發起人自認二百股其餘三百股蒙各埠代爲收股諸君漸次招足所餘有限茲因房屋工程於十月間決可告成一俟裝修完竣立即開張以慰與股諸君之望凡已付股銀持有本公司之收條者祈於十月底至本藥房換給股票息摺并請臨時會議以便即行報部註册登錄商標之二大要事茲將本藥房所籌議之辦法數條錄呈以供眾覽○一此上海四馬路老巡捕房對面即棋盤街轉角新造三層樓高大洋房以後漸分設於內地各口岸務達挽回利權之效果如遠埠諸君欲意承認爲本藥房分發所者當酬以特別利益以期推廣○一本公司既創藥房職任衛生大有關乎種族生存較之他業尤爲慎重故聘請素有盛名之醫學大家五位凡所製各種家用良藥皆出自諸大家歷經試驗之秘方適合吾國國民體質務使服之者均有藥到病除之妙或有患諸醫不起之症皆可隨時診視聊盡衛生之職任又以分晰廣設則製藥暢流面所需之原料歲入數十萬若仍運自他國未免利權外溢特決議俟一年後待諸事悉備再添招五伯股另行購地營造廠屋化製原料凡合於市上最通用之要品先行逐件製造如各種強水酸類各種鹼類鉍類金類以及一切治病之要藥類均可一一自製以挽回此莫大之利權遠埠諸君欲閱本公司章程者請函致四馬路辰字四百五十一號本藥房事務所或向下列收股處索取可也

外埠收股處 杭州大方伯劉鎔新之二位西醫處 寧波育德學堂陳吧懷君 上海收股處 外虹橋五金號張復泰 後馬路同和里 大莊 棋盤街怡珍居 通餘號 四馬路 神州日報館帳房 平和里內 粵學書局 松江張堰 馮敏儒君

江安衛生西法鑲牙所

滬開鑲牙林立欲求精者頗不易得本醫所創立有年馳名中外茲特不惜資本在外洋加辦精巧新法生牙如黑並暗等牙齒材料無論上口零粒嵌補蛀齒鑲金牙或用金銀托或橡皮托或不用托等鑲者如鑲無異均可自用倘靈移便修理不取分文海內紳商有患此者局請嘗試並有止痛藥水欲拔根牙無毫疣楚如蒙賜顧不請玉上海四路望平街口洋房內認明本醫所庶不致悞 安衛生主人啓

崔洋香靈哮氣急丹

凡購此藥必須認明獅香廬牌號在盆湯弄直見新協香店轉灣根德里內方是的真幸勿悞購注意注意慎之慎之

蓋世 此丹乃崔宗武驥雲氏秘製活人無算功效昭彰專治哮喘之症皆由先天不足不善衛生以致命門火衰氣血大虧偶感風寒則被痰上升哮喘氣急胸悶甚至飲食不進

日上京藏三友 修造各 北京東單牌

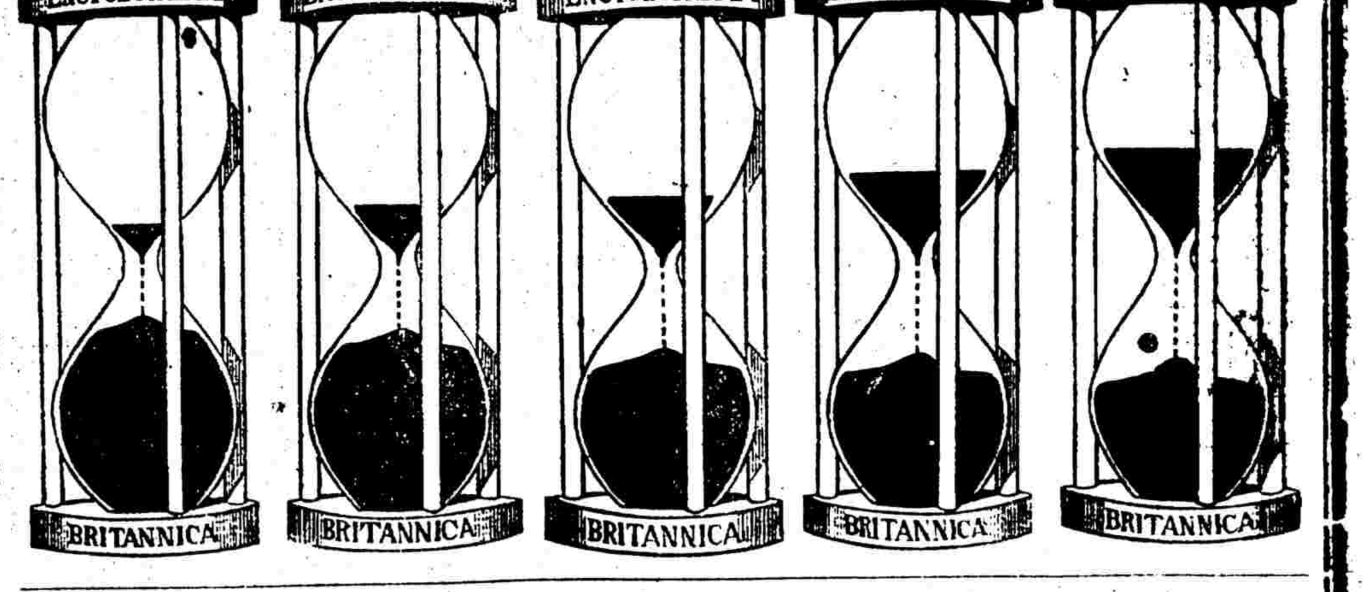

初六日 初七日 初八日 初九日 初十日

尚有兩日耳 今日 明日 末尾日

尚有兩日耳明日後日初十日即末尾日矣今日之後僅餘四十八點鐘之時期耳欲免失望幸勿延至期迫應乘限期未滿尚有存書今日即時定購

售價僅出版之半實未及初十日以後之價一半也

諸君及期定購其價較將來之價未及一半即可得書且辦法便利爲前所未有首次付銀五兩即六元八角即得該書全部三十五巨册裝釘精美得書後分繳全價按月付五六七十兩不等約計每日不過二角五分至三角五分耳或隨意多繳或全數即繳均無不可皆有折扣

惟是必須及早爲之緣存書逐漸減少無時或已也由中國各處寄至本館之定購函如一溪流水源源不斷又如小時杯內之漏沙

電購辦法

諸君電致本館購書祈寫上海二五二四便妥或改商務印書館亦可須言明何項裝釘并須即行寄銀若干最少以五兩爲額其布裝釘之存書已屬有限是以定購最後者應定波羅洛克皮或哈脊皮裝釘較爲穩妥所有全皮半皮裝釘之書業售罄矣

本館此舉十月初十日必須截止

諸君誌之此非常之舉今將截止決無虛語因書版已竣不能再寄來華凡先購者定函先到所餘數部當依次寄奉苟延至明日則定函到時存書或已盡售是以最穩妥而萬無一失之法即今日定購而已

百科全書即

（一）歷史之藏書樓也
（二）科學創製件之藏書樓也
（三）文字批評之藏書樓也
（四）藥物衛生之藏書樓也
（五）質學性理之藏書樓也
（六）經濟政治之藏書樓也
（七）營造機械之藏書樓也
（八）商務工藝之藏書樓也
（九）宗教之藏書樓也
（十）律法之藏書樓也
（十一）人類字學之藏書樓也
（十二）地理地質之藏書樓也
（十三）風俗迷信之藏書樓也
（十四）美術之藏書樓也
（十五）傳記之藏書樓也
（十六）音樂戲劇之藏書樓也
（十七）凡關文明有智識人類或與有關係各事之藏書樓也

永不再舉行

泰晤士報特別售書之舉不日停辦不再舉行是書者誠似一世界知識之國家大藏書樓今照出版半價以嚮諸君首次付銀五兩即可得書其每月分繳之銀又爲數甚渺此舉此書豈尋常者哉目下惟時有限其機會不再諸君知書之價值出類拔萃者幸勿交臂失之可也

總發行所 倫敦太晤士 洋涇浜第一號大英醫院樓上

中國經理處 上海棋盤街中 商務印書館仝啓

北京商工錶廠……承應商……議意匠……百電話八十八總局四號

……十年……藥可……之老症服之斷無不痊之理從此斷絕根株保不復發且能……治愈數萬人凡患斯疾服過藥水藥丸時發時愈者請速一試保可脫此無量疾苦庶不負本主人婆心……上海盆湯弄橋南堍香店轉灣約十餘家根德里內義商……香廬藥室崔宗武啓

訪查冒牌偽藥賞格

本公館自經售爾籐亞支奶兗(戒烟)藥於茲數載名播中外政府之褒獎社會之讚美藥力之功效戒烟者之歡迎久已膾炙衆口前有席文光冒牌幾至眞偽莫辨玉石難分幸由本醫員函稟本管總領事照會公堂拘禁懲辦已匿跡銷聲而文光罰款延繳身拘縲絏作偽之徒尤復懸不畏法仍施詭技私行假冒貶價兜售不察者受其欺騙貪廉者遭其大害實屬無恥膽頑已極且又朦向外埠本公館分銷處兜攬或冒稱本公館之夥友種種詭謀使購服者防不勝防是以本醫院親派人帶領護照前往南北各埠調查種種假藥杜絕偽冒維持戒烟以盡義務茲查明北京天津三處之公益仁南貨號及本埠洋關當差之李茂生均各私印牌號混售保定天獨關凝名譽抑且妨害衛生節經稟請大日本駐津駐滬各領事照會華官就近提案嚴辦外特再宣布俾各周知本公館經售之亞支奶靈藥奉民政部化驗立案各大憲示禁冒牌經醫學研究會驗明稟奉蘇松太道憲札飭該會董事將亞支奶按日增送戒烟以恤窮黎戒脫者甚衆大著成效而假冒之徒垂涎日甚伎倆百出深恐偵緝不周特懸重賞敬告海內善會長廣爲留心如再有前項冒牌亞支奶兜售將人貨扣留稟官嚴懲一面函達本館即行酬謝倘能緝獲私造印刷商標仿單者取有確憑據破格謝洋五百元爲留心公益杜絕假藥者勸封貯以待決不食言再眞藥盒內保單有醫生簽字用三套顏色印成棉花係外洋上等藥花潔白有光冒牌假藥所用中國土花保單亦無醫生簽字購者辨之

上海英大馬路小菜場對面壽康里席公館報告

奏辦商立溥利呢革有限公司招股廣告

啟者本公司之成立係爲劃一軍服挽回利權起見凡通國軍隊服用均歸本公司專利業奏咨在案廠地設在清河爲毛料來源偪近之處前曾購該陸軍部寄往外洋織就呢樣於軍服甚爲適用皮革亦如之先由陸軍部奏准集款項掛號官本五十萬兩提招股號單分寄各埠同志合力承集每股收京平足色銀十兩共招凡認股諸君務祈趕速掛號以後十天之內即持掛號字據將第

倡以資開辦公司一切事權悉照商律辦理公家概不干預另招集商股五十萬兩經本公司刊有五萬股分兩期完繳第一期股銀訂自十月初一日起收額滿即截該股銀概由戶部總銀行匯駁一切應繳股銀變至上海三馬路戶部銀行掣回收條以昭信重如十天後交銀即不作其餘切截明章程內欲知本公司詳細請到各處掛號處戶部銀行取閱章程可也

輝廷(商局) 李雪巖(廣南泰稽) 許久香(廣耀公司) 徐玫 聶管臣(廣復泰紡紗公司) 虞洽卿(廣荷蘭銀行) 朱志堯(廣東方銀行) 廣永盛(廣後馬路)

發起人 譚學衡 謹佈 譚幹臣(廣同興) 陳(代理處上海掛號)

立愈疝氣第一良方 天下第一

世界上如有疝氣病症者君擇服之受無窮之苦此係地球中極靈之秘方幸弗觀望自誤遠埠郵購原班回件

疝氣之症皆由寒濕阻滯陰氣凝結以致氣不宣暢血不流通遂有血疝氣疝塞疝狐疝水疝癩疝等患其初除囊腫痛小腹結硬繼則囊大如斗筋粗如繩痛不可忍步不能行若年久不治則異陰虧損其發尤劇本藥房痼瘵年抱甕得百試百驗之秘方虔製此丸專治各種遠年疝氣以及腎囊風繡球風等症每日早晚各送二錢立能消服去痛應手奏效初起之症一兩盒包愈雖至重至危年深日久之症連服一料包可根每盒洋 元 每料四元 另製包愈小腸氣膏每張七角 若多年之症必須膏丸並用 內除脫塞之濕由毛孔拔出不但服消痛止且愈一切疾病

上海三馬路玉成戲館後○鍊雲藥房發兌

人牛辛苦經年勞筋骨耗精神際此冬令潛藏若不及時講求服餌則氣體難望復元有舊疾者必更逢春再發此所以稍有力者覩膏滋藥爲急需品也惟補身物料首推血肉有情而華醫所用草木居多間用龜鹿等膠功效亦緩不知生物中最宜人者莫如牛本草載其性味甘溫有和中益氣補虛損壯元陽健筋骨養脾胃種種奇能難以盡述故古方亦有以肉製膏以骨髓合藥丸者奈小民不善養牛及其枯瘠老病而始宰之毋怪人必拘忌相戒而弗敢食若外國菜牛則異是彼蓋不事耕作而使之肥碩異常斯其補性亦倍加完粹今本藥房經驗行之本牌牛肉汁經售之叻坡濟生公司珍珠燕窩牛髓者即皆專取菜牛用泰西化學法佐以貴重各品烹鍊而成處故香美適口絕無腥膻雖素不食牛者亦喜服食每冬各家行銷約有千萬打計服過者咸稱爲第一等補藥且與別始所購者大不相同云半其主治之多不能備槊須閱仿單己詳擔之統補諸服力大效速斷非一切爲滋所口幾及而謂余不信請嘗試之計汁每瓶一元二角每打十二元 粉每錢一元每打十元

上海三馬路中法大藥房

太原 開封 杭州 濟南 漢口 廣東 西安 蘇州 常德 潮州 無錫 揚州 嘉興 鎮江 常熟 南京 文谷縣 南昌 溫州 南通州 屯溪鎮

各支店同啟

急要廣告

如不及做函請即用電信訂購

謂諸君定購較遲可發電購取倘本館接電知是何項裝訂當留備一部然致電後務須即行惠函填明定購單并擲寄首次付欵五兩所有十月初十日以後郵寄之定購函恐難照辦惟該日致電者尚不在此例

此價於十月初十日後加一倍

急要廣告

此去十月初十日已爲日無多即寄定單亦是不及是以今將定單特印於此如欲定購者弗再因循遲誤是禱實因存書寥寥若待遲至末日定當不及然則即將印此定單式割下如式簽名填就並豫定銀五兩一併從速寄下則敝館亦當將艷麗之三十五巨册即行送呈深願奉到定單之日而所存無幾之書尚未售罄焉

倫敦太晤士 洋涇浜第一號大英醫院樓上 中國經理處 上海棋盤街中商務印書館

此等按月辦法及半價過十月初十日後即行停止

按月繳價定書例約

一銀五兩正

敝者今將定銀寄上望從速將大英各科全書 Encyclopaedia Britannica 第拾版全部卅五册及特製書架一并着人送下是盼

一布製 價銀一百九十兩(速繳定銀五兩在內) 每月五兩分三十七回繳與經理人及經理囑託人特此定例約

一洛克斯波羅皮製 價銀二百零三兩(速繳定銀五兩在內) 每月六兩分三十三回繳與經理人及經理囑託人特此定例約

一角脊皮製 價銀二百四十三兩(速繳定銀五兩在內) 每月七兩分三十四回繳與經理人及經理囑託人特此定例約

一全皮製 價銀三百二十五兩(速繳定銀五兩在內) 每月拾兩分三十二回繳與經理人及經理囑託人特此定例約

一輪轉書架 價銀十捌兩 該大英各科全書 Encyclopaedia Britannica 第拾版三十五册按月照數繳清後每月再繳價銀六兩分三回呈繳特此定例約

該大英各科全書 Encyclopaedia Britannica 第拾版三十五册收到後即將第一回月繳價銀奉上以後每月繳銀均按照第一回日期如期不誤該價銀全數未曾繳清以前此大英各科全書 Encyclopaedia Britannica 第拾版三十五册不得爲鄙人所有并不得轉售他人特此定約

光緒 年 月 日
住所
職業
姓名印鑑
送書處所

倫敦太晤士報館 經理人 H. E. Hooper 訂

凡按月繳價須經倫敦太晤士認爲確實定約者始可照行

現銀定購書價

一布製 銀一百七十五兩正

一洛克斯波羅皮製 價銀一百八十八兩正

一角脊皮製 價銀二百二十八兩正

一全皮製 價銀三百兩正

一輪轉書架 價銀十五兩

右所開大英各科全書 Encyclopaedia Britannica 第拾版共三十五册及特製書架望着人送下特此通知

光緒 年 月 日
住所
職業
姓名印鑑
送書處所

倫敦太晤士報館 經理人 H. E. Hooper 訂

注意

一 賜顧者如有滙票或銀票寄下均希寫明交 H. E. HOOPER 收啟庶不致悞

二 除北京天津上海三處其餘各地均須將運費先行滙下始行寄書

三 如須上海保險者須於定購時聲明爲盼

倫敦太晤士 洋涇浜第一號大英醫院樓上 中國經理處 上海棋盤街中商務印書館

急要廣告

諸君若於十月初十日期前曾向本館索取樣本以及詳細章程者自當享受特別利益即稍逾限期數日或遲至十月底亦仍可得半價通融辦法總之如曾函詢詳細囑爲代留一部者或曾期前函示而定單遲遲儘十月內趕到者祗要存書有餘本館均能允接惟期後定購者斷難仍照半價也

倫敦太晤士 洋涇浜第一號大英醫院樓上 中國經理處 上海棋盤街中商務印書館